

2011

5月

おまかせリフォーム

***** 有料広告 *****

小さな工事から大きな工事までお電話一本でOK! 見積り・現場調査 無料!

お電話1本、即日お伺いします
お電話での価格の問合せOK!
責任施工アフターメンテナンスもおまかせ!

家のムズムズ
Let'sにおまかせ!

水まわり 屋根 各種塗装 給排水 下水工事 エクステリア 建具 左官 電気

大工工事 エアコン 解体工事 その他 造園工事 内装 インテリア 介護保険による住宅改修

市内の業者に発注して住宅リフォーム工事を行う市民の方に助成金を交付する事業を再開します。申請手続きをお手伝い致します。

「蒲都市住宅リフォーム促進事業助成金」の再開

0120-58-3135

リフォーム専門店 **リフォーム Let's** 蒲郡店
三河地区5店舗

〒443-0104 蒲都市形原町東欠ノ上17番地 (営業時間 AM10:00~PM7:00 日曜定休)
TEL(0533)58-3133 FAX(0533)58-3134 E-mail: reform@sk2.aitai.ne.jp

※財源確保のため有料広告を掲載しています。広告については市が推奨するものではありません。内容については直接広告主へお問い合わせください。

今月の表紙

みかわのアサリは日本一！

水ぬるむ季節となり、潮の引いた海岸では潮干狩りを楽しむ人の姿が増えてきました。

市内では7カ所の海岸などで潮干狩りをすることができ、6月ごろまで楽しめます。

愛知県はアサリの漁獲量日本一(シェア30%)を誇り、特に三河湾のアサリは餌となるプランクトンなどの影響もあっておいしく、ブランド品となっています。

アサリは、4月・5月が身が柔らかくプリプリしていて、殻からあふれるほど身が大きく最もおいしい時期です。

採ったアサリは表面についた砂などを海水または真水で洗い落とし、運搬時はアサリだけクーラーなどに入れ、海水は別の容器に入れて運びます。日陰で砂出し(4月は4時間以上、5月は3時間以上)をしたら冷蔵庫で2～3日は保存できます。



また、蒲郡観光交流おもてなしコンシェルジュ倶楽部監修の「みかわアサリッチ」には、おいしいアサリの食べられるお店が載っています。市観光協会などでお渡ししていますので、いろいろなアサリ料理を楽しんでみてはいかがでしょうか。(K)

目次 Contents

表紙解説・ぼくとわたしの写真館	2
第四次蒲郡市総合計画を策定しました	3-5
竹島水族館リニューアル	6-7
外部評価の結果をお知らせします	8
やってみよう！基本チェックリスト	9
手当のご案内	10
遊びにおいでよ児童館へ	11
生命の海科学館・若者サポートステーション	12
読む水族館・図書館だより	13
保健センター便り	14-15
市民相談	16
お知らせ	17-29
クイズまちがいさがし	30
ふれあい宅配便	31

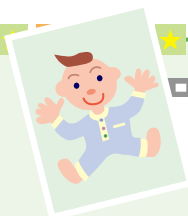

ぼくとわたしの写真館

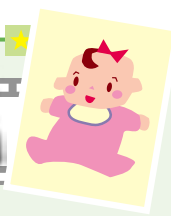

わか
小笠原和香ちゃん
(形原町)

平成22年2月生まれ

家族から一言

ダンス大好き！
毎日ノリノリで
どってます♪



しょう
水谷 祥くん
(形原町)

平成21年12月生まれ

家族から一言

食べることが大好きな祥。
これからもお兄ちゃん
と仲良く遊ぼうね☆



みそら
豊田 美空ちゃん
(三谷町)

平成21年8月生まれ

家族から一言

かわいいおしゃべりに
お茶目な行動…
あなたのおかげで
笑顔あふれる毎日
です。ありがとう！



みくと
近藤弥来 侑くん
(松原町)

平成22年7月生まれ

家族から一言

みんなを笑顔に
してくれる我が家の
アイドルみっくんで
す。



あらん
牧原 杏蘭ちゃん
(西浦町)

平成21年12月生まれ

家族から一言

いつもニコニコ元
気いっぱい！
そんな杏蘭が大好き
だよ♡

募集

このコーナーに登場するお子さん(対象：平成20年10月1日以降の生まれ)を募集します。掲載を希望される方は、企画広報課(☎66♦1145)へご連絡ください。

三河湾に輝く

人と自然が共生するまち

蒲郡

第四次蒲郡市総合計画を

策定しました

総合計画は、今後の市の将来展望や市政運営の基本方針を明らかにするとともに、各分野におけるまちづくりを計画的かつ効率的に実行していくための指針として、市が定める最上位の計画です。

平成23年度を初年度とし、平成32年度を目標年次とする「第四次蒲郡市総合計画」を策定しましたので、その概要をお知らせします。

総合計画の構成

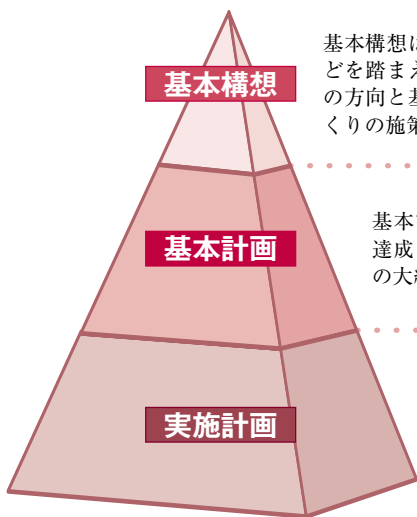

基本構想は、市を取り巻く社会動向や地域の課題などを踏まえて、長期的な視点から本市のまちづくりの方向と基本理念を明らかにするとともに、まちづくりの施策の大綱を定めます。

基本計画は、基本構想で示された将来目標の達成を目指して、分野別にまちづくりの施策の大綱を具体化、体系化したものです。

実施計画は、基本計画に示した分野ごとの目標や施策を、毎年度の行財政の範囲で確実に実施していくため、向こう3か年の間に行政の各部門が展開する施策や具体的事業を明らかにするものです。
(※毎年度策定)

企画広報課 ☎66♦1162

基本構想

基本理念

美しい三河湾とともに歩みながら、その多様な恵みを活かして独自の文化や産業を創り上げ、豊かな地域を築き上げてきました。

今後も、市民一人ひとりがこうした地域の資源に誇りと愛着を感じるとともに、市民・事業者・行政の協働を通じて地域の魅力をさらに高め、蒲郡ならではの強みを活かした特色のあるまちづくりを推進していくため、次の5つの視点で基本理念を定めます。

人と自然の共生

人と自然の共生により持続可能を高める

安全・安心・快適

快適な環境をつくり安全・安心に住み続けられる

人づくり

市民が主役となつて活躍して人とまちが輝く

明るく元気

一人ひとりが明るく元気に前向きな気持ちで生活する

協働・交流

市民・事業者・行政が協働して新たな魅力を育み交流を活発にする

将来都市像

三河湾などの豊かな自然の恵みを活かして、先人たちが積み重ねてきたまちづくりの成果を大切に守るとともに、それらを今後とも継承・発展させ、蒲郡市に暮らす一人ひとりが住んでよかつた〝住み続けたい〟と思えるような誇りと愛着の持てるまちを育んでいくため、基本理念を踏まえて、本市が目指す10年後の将来都市像を次のとおり定めます。

三河湾に輝く 人と自然が共生するまち 蒲郡

※「人と自然の共生」とは

これからの蒲郡市における持続可能な暮らしを育むために、環境や産業をはじめ、生活基盤、文化・教育、福祉、子育てなどのさまざまな分野において、誰もが身近な自然環境と共生し、その恵みを生かしていくことが重要であるとの考え方を表しています。

基本計画

重点施策プログラム

今後10年間に横断的かつ総合的な観点から、本市特有の課題の解決に向けて重点的、先導的に進めていくべきハード・ソフト両面の施策・事業について、以下の5つのテーマによる組み合わせで「重点施策プログラム」として第四次総合計画から新たに設定し、将来を見据えた魅力あるまちづくりを推進します。



1 持続可能な生活環境づくり

- (1) 美しく安全な自然環境の保全
- (2) 潤いのある循環型社会の形成

2 快適な交流基盤の充実

- (1) 人・もの・サービスの結ぶ交通ネットワークの形成
- (2) 港湾機能の強化による地域経済の活性化

3 幸せ健康長寿の地域社会づくり

- (1) 安全で快適な暮らしを支える生活基盤の整備
- (2) 生きがいをもって元気に暮らせる高齢者支援

4 地域経済を築く新産業の育成

- (1) 癒しとアンチエイジング、健康・医療サービスの融合
- (2) 産学官連携による既存企業の活性化と新産業の振興

5 広域協調の推進

- (1) 生活環境充実のための広域行政の展開
- (2) 効果的な行政運営にむけた広域連携の推進

基本目標

将来都市像を実現するため、まちづくりの柱として、次の6つの基本目標を掲げます。

- 基本目標1 笑顔で安心して暮らせるまちづくり
- 基本目標2 賑わいと元氣あふれるまちづくり
- 基本目標3 安全で快適な魅力あるまちづくり
- 基本目標4 美しい自然を未来につなぐまちづくり
- 基本目標5 こころ豊かに夢をはぐくむまちづくり
- 基本目標6 市民とともに歩むまちづくり

将来目標人口

市の人口は、少子高齢化によって減少が続いており、将来人口推計によると平成32年には約7万8千人まで減少していくことが予測されています。そこで、子育て環境の充実や良好な住宅地の確保、新産業の育成・誘致による雇用の確保、教育環境の充実など、出生率の向上や人口の流入・定住を促す施策を展開し、現在の人口を極力維持することを目指します。本計画の目標年次における将来人口を以下のように設定します。

【平成32年】 将来人口 8万人

土地利用の方針

土地利用については本市の地域特性に配慮し、優良農地や森林などの保全を図るための自然的土地利用と、各種の都市機能や産業の集積・誘導を図るための都市的土地利用の両面をバランスよく展開する必要があることから、次の視点に基づき、計画的な土地利用を進めます。

土地利用の視点

- ①安全に安心して暮らし、活動することができる良好な生活環境の形成
- ②本市の魅力である恵まれた自然環境と都市機能の調和
- ③来訪者が本市の魅力を活かして楽しむことができる交流機能の充実
- ④新たな活力を生み出すための良好な産業・業務機能の充実
- ⑤広域連携をささげる質の高い都市基盤の整備

部門別計画

将来都市像を達成するための基本目標に応じた48施策を基本計画に定め、各分野における事業の進捗を図ります。

第1章 笑顔で安心して暮らせるまちづくり

(健康・福祉)

- 健康づくり ○地域医療 ○子育て支援
- 高齢者支援 ○障がい者支援 ○生活自立支援
- 保険・医療費助成

第2章 賑わいと元氣あふれるまちづくり(産業)

- 農林業 ○水産業 ○工業 ○商業・サービス業
- 新産業 ○観光 ○競艇 ○雇用 ○消費者保護

第3章 安全で快適な魅力あるまちづくり

- (都市基盤・安全)
- 道路 ○公共交通 ○市街地整備 ○住宅
- 都市景観 ○港湾・海岸 ○河川・排水
- 消防・救急 ○防災 ○防犯 ○交通安全

第4章 美しい自然を未来につなぐまちづくり

- (環境・生活基盤)
- 公園・緑地 ○自然保全・緑化 ○環境保全
- 環境衛生 ○循環型社会形成 ○地球温暖化対策

第5章 こころ豊かに夢をはぐくむまちづくり

- (教育・文化)
- 学校教育 ○生涯学習 ○文化・芸術 ○スポーツ

第6章 市民とともに歩むまちづくり

- (協働・行財政運営)
- 市民協働 ○地域コミュニティ ○男女共同参画
- 多文化共生 ○地域情報化 ○広報・広聴

○広域行政 ○行政 ○財政

※総合計画の詳しい内容は、市ホームページをご覧ください。

3月18日にリニューアルオープンした竹島水族館。今号では、リニューアルの舞台裏と新竹島水族館の見所を水族館の小林龍二、戸館真人学芸員が解説し、水族館の新たな魅力に迫ります。

学芸員が語る、

新竹島水族館の魅力



さわりんぷーる(小林)

皆さんから以前より要望が多かった、生き物を触ることができ「タッチング水槽」を作ろうという話が出て、5人の飼育員が自分の考える水槽図をそれぞれ、いろいろな紙の裏に描いたのは今から2年近くも前のことでした。5人の描いた5つの水槽図を融合させ

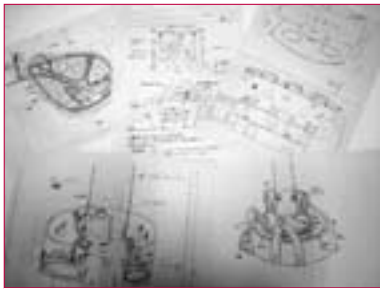

5人の飼育員が考えた水槽図の下書き

て1つの形にまとめてでき上がった理想の水槽予想図は、業者に見てもらったら予算を大幅に、といえますか予算の倍以上の建設費用がかかると言われてしまい、あつけなく海の藻屑もぐらとなつたのでした。そこから全員の絵を再びかき集めて、これは残したい、取り入れて欲しい、というところをできるだけ採用して再度設計。期限ぎりぎりまで、毎日撤去される回遊水槽前でここに新しくタッチング水槽ができるのか、と思いつつ腕ジャマーを持ってウロウロしたり腕組みしたりして、図面を書きました。もともと場所が狭いから広くて大きな水槽ではなく小さな円形の中をグルグルと魚がずっと回りながら泳いでくれる「回遊水槽」



「さわりんぷーる」は(小林) スゴイ!

があつた場所。そこにタッチング水槽を作るには倍の面積が欲しいくらいで、狭い空間に飼育員たちの理想を盛り込むのは非常に苦労しました。腕力主義なので、最終的には飼育員たちの要望を一つずつ図面へ入れ込んであとは設計者の私のオリジナルで作りと、強引にこれで行きます!と行って作られたのが、今回でき上がったお客さんが生き物に直接触ることが出来る自慢の「さわりんぷーる」を三河弁にした「さわりんぷーる」と名付けました。

生き物に触れる水槽は皆さんからかなり要望が多かつたもの、こういつた水槽は以前から全国の水族館に結構あつて、同じじゃつまらん、ということ、他の水族館にはないポイントをいくつか盛り込んだのですが、結果的に我な

がらスゴイものができたのですよ。どこにでもあるタッチング水槽は海岸のヒトデやカニ、ヤドカリなどが触れる磯場の雰囲気を出しているのですが、竹島水族館が考えたのは、なんと「深海魚」に触れるタッチング水槽。冬場から春の初めの期間限定で実施します。



深海の生き物に触れる全国唯一の水槽「さわりんぷーる」

実は深海の生き物は、ジュゴンもジンベエザメもマンボウもセイウチも飼えるような飼育技術になつた水族館業界が、新たに目をつけているゾーンの生き物たちで、今もっともホットな生き物たち。

そんな深海の生き物をガラス越しで見ただけでも貴重なのに、直接触れてしまう本格的タッチング水槽は全国でも飛びぬけて驚異的。しかも夏場は磯のおなじみの生き物に切り替えるので1年で2つのパターンの生き物を楽しめます。

さらに、タッチング水槽の裏側には小型水槽を20個並べて、冬季は形原の深海漁師さんたち協力の下、他の水族館ではめったに見ることのできない深海の奇妙な生き物を展示します。おそらく初めて見る生き物の目白押しになります。

水槽裏の飼育員の作業スペースは壁で隠さず「あえてすべて見せる」ように作り、裏側まで全部見れます。また飼育員が生き物を解説するスペースもありますので、気さくな飼育員たちと生き物を通して交流することもできますよ。



**パワーアップした
竹島水族館**
(戸館)

ここだけの話、竹島水族館には他の水族館では見ることのできな生き物がたくさんいたのです。そしてそのほとんどが深海生物です。竹島水族館に来た事がある人なら分かると思いますが、スタッフ

んからもらってくるといふあれです。しかし、深海生物というのは飼育するのに色々と条件があり、今まではその貴重な生き物を一部しか展示することができませんでした。

でも、これからは違います。さわりんぶーる(タッチングプール)の名前ですよ)に20個もの小型水槽が併設されたのです。この水槽はタッチングで触れる深海生物をじっくり紹介できるほか、今までは見せる事のできなかつた小型の深海生物も一緒に展示できるのです。そう、これからは堂々と深海生物の情報発信基地として活躍できるのです!!今、深海生物は非常に注目されている生き物です。ぜひ皆さんも竹島水族館で深海生物を見て、触って学んでみませんか?



「さわりんぶーる」に併設した20個の小型水槽。ここにも深海生物を展示。



**ほかにもいろいろ
リニューアル**
(戸館)

今回、さわりんぶーるを新設するに当たり、館内の水槽も一新することにしました。とはいってもお金はさわりんぶーるに使っているの、スタッフが案をだしての展示入れ替えです。リニューアルでこだわったのは「お客さんに長く見てもらえる水槽」にすること。あんまり水族館らしいテーマじゃないんですが、その裏には「きつかけづくり」というのがあります。どんな水槽でも、興味を持って注意深く観察してみれば、そこから何かを得たり、知ろうとするきつかけになると思っています。自然だつて一緒に、注意していなければ足元の花にも気づきませんかね。

ですので、長く見てもらえるように色々と工夫を凝らしてみま



タカアシガニなどにもさわられます!

た。お客さんからしたら、なんというわけでもない水槽でも、「奥行があるように見せるには?」「この魚を一番魅力的に見せるには?」「どうやって見栄えのいいレイアウトにするか?」など、いろいろと考え、他のスタッフからもアドバイスをもらい作り直しました。ですから、ぜひ一度足を運んで水槽もろぞいてみてください。今までの竹島水族館にはない発見があるかもしれませぬよ。



外部評価の結果をお知らせします

市では、行政改革を進めるために事務事業評価（市の行っている事業の点検・評価）を行っています。

しかし、これらは内部の評価であるため、蒲郡市行政改革委員会が事務事業評価を行った事業のうち14事業を選定し、市民の視点で評価（外部評価）しています。

今号では、外部評価の対象となった事業のうち主な評価結果についてお知らせします。

行政課 ☎66・1155

■生命の海科学館展示事業

科学館としての本来の機能を発揮させるための見直しに当たっては、箱物はどのように利用するかによって価値が決まることを押さえておかなければならない。すなわち、展示物をはじめとするソフトの事業を効果的に進めていくことが重要となる。

■ダイヤモンド婚・金婚式事業

公平性の観点から、行政が公金を使用してやるべきことではないと考えられる。そこで、今後は、廃止または、敬老事業の中に組み込んでいくことを検討すべきである。



ダイヤモンド婚・金婚式事業

■市民センター管理事業

市民センターは、目的は果たしているものの、利用率が1/4程度で活用されていないといえる。費用効果の面から非効率といえるので、縮小、廃止を含め市民センターでなければできない役割を検討することが必要である。



市民センターが検討されるあり方

■敬老事業

事業そのものを原点に戻って見直しをすることが必要で、市が実施すべき事業と位置づけ、節目節目の対応に、他の部局と、さらにはNPOなどと協働での事業実施を検討することが求められる。

■防犯対策事業

駐輪場への防犯カメラの設置は効果があるので、設置を進めていくことが必要である。

また、防犯のためには、犯罪事例の広報を市民に行い注意喚起することが必要であるので、それを事業に組み込み、市の広報だけではなく、既存の組織（総代区・防犯パトロール団体など）を活用して進めていくことが重要である。

■公民館講座開設事業

平成23年度からは公民館自体ですべて実施することになるようだが、各公民館間の横の連絡も重要であり、共通の講座などについては合理的な講座運営を検討することも必要である。所管課として開設講座の質の低下を招かないよう状況などを把握することが求められる。

■勤労青少年ホーム管理運営事業

時代の変化により勤労青少年ホームの果たしてきた役割は概ね終わり、現時点の利用形態は当初の利用目的から離れてしまっているため、名称変更をはじめとして、役割の再検討が必要となっている。

■文化公演事業

文化公演の主催者としての役割を行政が持つ必要はなく、民間（例えば指定管理者）が主催者として事業を実施することが必要である。行政は、民間が活動しやすいように場づくりなどを行っていくことが重要である。



文化公演事業

※事務事業評価の詳細内容は、市ホームページをご覧ください。

低下していませんか？ 日常生活機能



長寿課 ☎66♦1105

～やってみよう！基本チェックリスト～

市では、毎年満65歳以上の方（要支援・要介護認定を受けていない方）を対象に、「基本チェックリスト」を郵送しています。この基本チェックリストは、将来介護を必要とする状態にならないよう、元気なうちから日常生活機能の低下をチェックするものです。

今号では、チェック項目の一覧表を掲載しますので、65歳以下の方もこの機会に日常生活の機能を確認してみてください。

機能低下を防ぐための第一歩は、現在の自分の状態を知ることです。

生活不活発病の発症まで

生活不活発病とは…身体の機能が低下し、日常生活を送るうえでさまざまな支障がでてくる病気



老化（運動機能の低下）



自信と意欲の低下



運動量の減少



生活不活発病

基本チェックリストで日常生活機能をチェック！

No	質問項目	回答	
1	バスや電車で1人で外出していますか	0 はい	1 いいえ
2	日用品の買い物をしていますか	0 はい	1 いいえ
3	預貯金の出し入れをしていますか	0 はい	1 いいえ
4	友人の家を訪ねていますか	0 はい	1 いいえ
5	家族や友人の相談にのっていますか	0 はい	1 いいえ
6	階段を手すりや壁をつたわずに昇っていますか	0 はい	1 いいえ
7	イスに座った状態から何もつかまらずに立ち上がっていますか	0 はい	1 いいえ
8	15分位続けて歩いていますか	0 はい	1 いいえ
9	この1年間に転んだことがありますか	1 はい	0 いいえ
10	転倒に対する不安は大きいですか	1 はい	0 いいえ
11	6カ月間で2～3kg以上の体重の減少がありましたか	1 はい	0 いいえ
12	栄養状態 身長 cm 体重 kg (BMI = 体重(kg) ÷ 身長(m) ÷ 身長(m))	1 18.5未満	0 18.5以上
13	半年前に比べて固いものが食べにくくなりましたか	1 はい	0 いいえ
14	お茶や汁物などでむせることがありますか	1 はい	0 いいえ
15	口の渇きが気になりますか	1 はい	0 いいえ
16	週に1回以上は外出していますか	0 はい	1 いいえ
17	昨年と比べて外出の回数が減っていますか	1 はい	0 いいえ
18	周りの人から「いつも同じ事を聞く」などの物忘れがあると言われますか	1 はい	0 いいえ
19	自分で電話番号を調べて、電話をかけることをしていますか	0 はい	1 いいえ
20	今日が何月何日かわからない時がありますか	1 はい	0 いいえ
21	（ここ2週間）毎日の生活に充実感がない	1 はい	0 いいえ
22	（ここ2週間）これまで楽しんでやれていたことが楽しめなくなった	1 はい	0 いいえ
23	（ここ2週間）以前は楽にできていたことが今ではおっくうに感じられる	1 はい	0 いいえ
24	（ここ2週間）自分が役に立つ人間だと思えない	1 はい	0 いいえ
25	（ここ2週間）わけもなく疲れたような感じがする	1 はい	0 いいえ
26	最近、テレビの音が大きいといわれた事や聞こえにくいと感じられた事がありますか	1 はい	0 いいえ

回答の「1」に○がついた項目の数が下記のいずれかに該当する方は、生活機能の低下に注意しましょう。

- ・ No.1～20で10個以上
- ・ No.6～10で3個以上
- ・ No.11と12で2個
- ・ No.13～15で2個以上



手当のご案内

児童課 ☎66♦1108

ひとり親家庭などのため、国・県および市では、各手当を支給しています。

該当すると思われる方は、お問い合わせください。



児童扶養手当(国)

支給対象 離婚、行方不明、死亡などで父または母親と生計を共にしていない児童や、父または母親が重度の障がい者(身体障害者手帳1・2級程度)である家庭の児童を養育している方など
※公的年金を受給している方には支給されません

支給期間 申請の翌月から18歳に達する年度の3月まで

手当月額 児童1人…41,550円

児童2人…46,550円

児童3人以上…児童2人の金額に1人増すごとに3,000円加算

※支給開始より5年を経過したなどの場合は減額になります。ただし、「一部支給停止適用除外事由届出書」と必要書類を提出していただければ引き続き受給できます。

支給月 4月・8月・12月

※所得制限により減額されたり支給されない場合があります。

遺児手当(県・市)

支給対象 親が離婚・行方不明・死亡した児童や、父または母親が重度の障がい者(身体障害者手帳1・2級程度、市は3級程度まで)である家庭の児童を養育している方など

支給期間 県…申請の月から5年間

市…申請の翌月から18歳に達する年度の3月まで

手当月額(児童1人につき)

県…4,500円(4・5年目は2,250円)

市…2,000円

支給月 県…4月・8月・12月

市…3月・9月

※所得制限により支給されない場合があります。



特別児童扶養手当(国)

支給対象 身体、知的発達または精神などに重度(療育手帳A判定または身体障害者手帳1・2級程度)・中度程度(療育手帳B判定、身体障害者手帳3級程度、または下肢障害や音声・言語機能障害などが4級)の障がいがある20歳未満の児童を養育している方

※内部機能障害などの方は、手帳の等級にかかわらず診断書の提出により認められる場合があります。

※児童が障がいを事由とする年金を受け取ることができる場合や、施設入所している場合は支給されません。

支給期間 申請の翌月から20歳の誕生日の前日の月まで

手当月額(児童1人につき)

1級(重度) …50,550円

2級(中度) …33,670円

支給月 4月・8月・11月

※所得制限により支給されない場合があります。





5
がつ

遊びにおいでよ 児童館へ

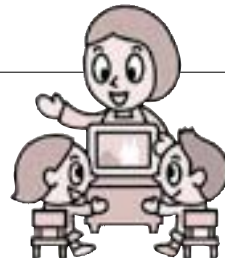

りよう
じかん

午前9時～午後5時

おや
すみ

1・8・15・22・29日(日)、3・4日(祝)

行事	絵本の読み聞かせ	体操親子遊び	遊びの会	こどもと家庭相談日
児童館名	<ul style="list-style-type: none"> 幼 乳幼児向け 小 小学生向け 			
みや 児童館 ☎ 67・0077	<ul style="list-style-type: none"> 幼 毎週火 10時30分～ 小 10、24、31日(火) 18日(火) 16時～ 	<ul style="list-style-type: none"> ● 毎週金 10時30分～ リズム体操 	<ul style="list-style-type: none"> ● 毎週月 15時30分～ みんなで遊ぼう ● 7、21日(土) 10時～ 将棋教室 ● 10日(火) 10時30分～ とうふねこ座人形劇 ● 26日(土) 15時30分～ 卓球教室 ● 27日(金) 10時30分～ ミニ運動会 	<ul style="list-style-type: none"> ● 10、24日(火) 10時～12時 ● 毎週水 10時30分～ 赤ちゃんサロン
ちゅうぶ 児童館 ☎ 68・0066	<ul style="list-style-type: none"> 幼 24日(火) 10時30分～ 親子絵本のじかん 幼 28日(土) 11時～ お話大好き 	<ul style="list-style-type: none"> ● 毎週水 10時30分～ 親子で遊ぼう ● 13、20、27日(金) 10時30分～ 親子ふれあい遊び 	<ul style="list-style-type: none"> ● チャレンジ工作 母の日のプレゼント ● みんなで遊ぼう 宝さがし 	<ul style="list-style-type: none"> ● 13、27日(金) 10時～12時 ● 19日(水) 10時30分～ 赤ちゃんサロン
にしうら 児童館 ☎ 56・0450	<ul style="list-style-type: none"> 幼 毎週火 10時30分～ 小 6日(金) 15時30分～ 童話会 	<ul style="list-style-type: none"> ● 毎週火 10時30分～ リズム遊び ● 毎週水 10時30分～ 親子で遊ぼう 	<ul style="list-style-type: none"> ● 7日(土) 13時30分～ 卓球教室 ● 12、26日(土) 15時30分～ みんなで遊ぼう 	<ul style="list-style-type: none"> ● 18日(水) 10時～12時 ● 6日(金) 10時30分～ 赤ちゃんサロン

りよう
じかん

午前9時～午後5時

おや
すみ

2・9・16・23・30日(月)、3・4日(祝)

おおつか 児童館 ☎ 59・6671	<ul style="list-style-type: none"> 幼 毎週金 11時30分～ 小 26日(土) 15時30分～ 	<ul style="list-style-type: none"> ● 毎週土 10時30分～ お母さんと遊ぼう 	<ul style="list-style-type: none"> ● 7日(土) 14時～ 卓球教室 ● 7、21日(土) 15時～ 将棋教室 ● 14日(土) 14時～ おもしろチャレンジ ● 21日(土) 14時～ 工作あそび ● 28日(土) 15時30分～ この指とまれ 	<ul style="list-style-type: none"> ● 17日(火) 10時～12時 ● 20日(金) 10時～ 赤ちゃんサロン
がまごおり 児童館	平成24年3月まで休館			
しおつ 児童館 ☎ 68・8515	<ul style="list-style-type: none"> 幼 毎週水 10時30分～ 小 17日(火) 15時30分～ 	<ul style="list-style-type: none"> ● 毎週水 10時30分～ 親子で遊ぼう 	<ul style="list-style-type: none"> ● 5日(水) 14時～ こどもの日の集い ● 7日(土) 13時30分～ 作ろう・遊ぼう ● 12日(土) 15時30分～ 集団遊び ● 28日(土) 10時30分～ 卓球で遊ぼう 	<ul style="list-style-type: none"> ● 11日(水) 10時～12時 ● 25日(水) 14時30分～16時30分 ● 17日(火) 10時30分～ 赤ちゃんサロン
かたはら 児童館 ☎ 57・1422	<ul style="list-style-type: none"> 幼 毎週火 11時30分～ 小 14日(土) 10時30分～ 	<ul style="list-style-type: none"> ● 毎週水 10時30分～ お母さんと一緒 ● 20、27日(金) 11時30分～ 歌と手遊び 	<ul style="list-style-type: none"> ● 19日(土) 15時30分～ みんなで遊ぼう ● 21、28日(土) 10時～ 囲碁教室 	<ul style="list-style-type: none"> ● 12、26日(土) 10時～12時 ● 13日(金) 10時30分～ とんとんくらぶ

生命の海から

学芸員 山中敦子

生命の海科学館
☎ 66・1717

あなたはどっち派？ 温泉VS日光浴！

なんだか疲れが取れないとき、夜よく眠れないとき、気分をスカッとさせたいとき、あなたならどちらを選びますか？

【だんぜん温泉！というあなた】
温泉のまち蒲郡を愛する、蒲郡人の鏡。あなたはきつと、故郷を大切にしている心優しい人。なんと！温泉は、すべての生命の故郷なのですから！

私たち人間を含む地球のすべての生物は、40億年以上も昔に誕生した生物から分かれて進化してきた兄弟です。その最初の生命が生まれたのは、太陽の光の届かない深海に沸き出た海底温泉だったのです。温泉にわかると癒される、心がスッキリす

る、そんな風を感じるのには、何十億年も前から引き継がれてきたDNAが故郷を懐かしがっているのかも…？

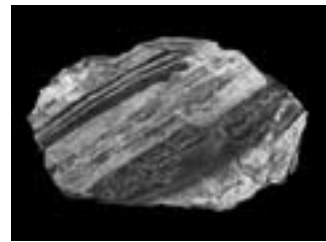

【マーブルバーチャート】
生命の海科学館に展示されている、地球最古の化石が発見された岩石。35億年前の海底の熱水噴出口でできたもの。

【日光浴のほうがお好きなあなた】

日差しを浴びると元気になるあなたはきつと、向上心にあふれた前向きな人。太陽の光は、小さな生物を大きく進化させたエネルギー源なのですから！

今から約30億年前、深海に生きる単細胞生物の中に、浅い海へ進出するものが現れました。彼らが起こした「太陽の光を糧に生きる」というエネルギー大革命は、大きな生物が進化する第一歩となりました。日の光を浴びると癒される、心がスッキリする、そんな風を感じるのには、DNAの中のチャレンジ精神が呼び起こされているのかも…？

温泉や日の光だけでなく、私たちの身近にあるさまざまなものが、科学や地球・生命の歴史とつながっています。

がまごおり

若者サポートステーション

高須 将弘
☎ 67・3201

自己表現できなくて、言葉にならない「何か」が溜まることがあります。ストレスほどハッキリしたものでもないし、気にならないほどささいな事でもない感覚。

今回は、利用者のみんなに言葉にならない「何か」を感じる時はある？もしあったら、どんなことをして解放している？を聞きました。一部を紹介します。

◆スケジュールの変更や自分の計画通りいかなかったとき。深呼吸をしたり、その場を離れることで冷静になったり、状況が見えてくると思いますが。

◆趣味に没頭する。
◆仕事やプライベートでストレスがたまったら、サポステのスタッフ（直接利害関係のない人）にグチを言うだけ言って帰ったりする。モヤモヤ感、ストレスは極力ためない。
◆気が済むまで音楽をひたすら聴く。
◆タバコを吸う。
◆卓球やソフトボールをする。
◆好きなアイドルの事を思う。音楽を聴く。

他にもたくさんさんの「何か」と解放の仕方を聴くことができました。みんな、言葉にならない「何か」はあるみたいですよ。解放の仕方もそれぞれ。解放のためにサポステを利用している人もいます。スタッフ本人も和太鼓を演奏して解放しています。

★サポステからのお知らせ

定期的にセミナー、勉強会を実施しています。お気軽にご利用ください。

【就労支援セミナー】

就職をするため、または継続して働くための講座です。

【親の集い】

毎回テーマに沿って親子のコミュニケーションについて勉強をします。

【学習支援事業】

主に5教科。通信制高校の学習サポート。高校卒業程度認定試験の学習などを行っています。無業者対象。



図書館 だより

図書館 ☎69・3706

今月の特集

「電子マネーってなんだろう？」

最近、交通機関やコンビニ、スーパーなどで、支払いに電子マネーを使う機会が増えてきました。いつの間にか身近な存在となった電子マネーを賢く利用しましょう！

関連書籍を展示中。貸し出しもできます。



『図解 電子マネーの技術とサービス』

磯崎マズミ／著 技術評論社
電子マネーの技術やしきみ、サービスについて解説。



『不思議の国のNEO』

斉藤賢爾／著 山村浩二／挿絵
太郎次郎社エディタス
お金をめぐる冒険物語。



『図解 電子マネー業界ハンドブック』

岩田昭男／著 東洋経済新報社
急成長を続ける電子マネー業界を徹底解剖。

分類特集は

「9146」(エッセイ)



『ひつまぶし』

野田秀樹／著 朝日新聞出版
へんな日本語、いまどきのニッポンなどの「ひつまぶし」を綴る。



『佐野洋子対談集人生のきほん』

佐野洋子／著 西原理恵子／著
リリー・フランキー／著 講談社
「生」への真摯な思いが炸裂する対談集。



『失敗の効用』

外山滋比古／著 みすず書房
見落とされがちどころが見える。
生きるヒントに満ちた随想録。

ぜひ手にとって、ご自分の一冊と素敵な出会いを！

「タカアシガニ」

■激痛

飼育している深海の巨大ガニ「タカアシガニ」に手を挟まれてしまいヒドイ目にあった。コレを有名なコトワザで「飼いがニに手を挟まれる」という。いや、そんなコトワザはない。ハサミを広げると3mはある大物サイズだったので、痛みは強烈で通りかかったスタッフに挟んだハサミの上下を持って広げてもらおうとしても力が強すぎて開かずに緩まない。そ



水族館



学芸員 小林龍二

竹島水族館 ☎68・2059

れどころか、その間に挟む力が強くなるのです。3分ほどもだえ苦しめ、挟まれ続けました。ギリギリと骨が音を立てているようでそのまま、バキリッと粉碎されるのではないかと怖かったです。ハサミの形に大きく凹んだ指は、すぐに倍以上に膨れ上がり感覚がずっとマヒして、治るのに1カ月半もかかりました。

■巨大ガニの弱点

今回のように成熟したオスのハサミは大きくて力が強烈で、時には繁殖のため抱きついたメスの脚

をバラバラにしてしまいます。ケンカで負けたオスも同じ運命。しかし挟む標的にうまくハサミを持つていけないという情けない欠点があります。これは彼らの眼が原因で、複眼と違っていくつもの眼がたくさん集まって一つの眼になっっているのです。複眼は眼自体はいいが、焦点が合にくいという弱点があります。そのため、エサを差し出してもエサの前でハサミをカチャカチャといつまでも振り回して、ちっともエサをつかめずに挙げ句のはてには落としてしまつて、あっ、とかいう残念そうな顔(のように見える)をしたあとエへへ、と照れ笑いしている(ように見える)。

で、彼らの眼は大きな甲羅の先の上についているため、悲しいことに自分の周りの下はよく見えないようなのです。考えてみると、甲羅の下に口があり、上に眼があり、両端に脚がついているメシを食うには非常に都合がわるそうな部位配置をしている。落としてしまつたエサの周りの地面をハサミで手当たりしだい挟んで、いつまでもオロオロしている。終いには他の魚にエサを取られてふてくされていく(ように見える)。

竹島水族館では、形原の漁師さんの協力のもと、常時大型のタカアシガニを展示しており、全国の水族館への供給源にもなつていま

健康カレンダー

会場：保健センター

名称	とき	受付時間	対象、持ち物など
母子手帳の交付と妊婦相談 (☆希望者は歯科健診も可)	6日(金) ☆20日(金)	午後1時20分～1時30分	妊娠届出書を交付された方
妊婦歯科健診と歯科相談	20日(金)	午後2時～2時15分	母子手帳
パパママ教室2回目〈予約制〉	14日(土)	午前9時30分～9時40分	母子手帳、父子手帳(子育てハンドブック)
母乳相談〈予約制〉	19日(木)	午後1時30分～3時30分	妊娠中のお手入れの話、 母乳の与え方などの相談
子育て相談	23日(月)	午前9時30分～11時30分	栄養、歯科相談もできます
もぐもぐ教室(離乳食前期)	19日(木)	午前9時50分～10時	5～6カ月児
カミカミ教室(離乳食後期)	12日(木)		9～10カ月児
2歳児教室(のびのび教室)	13日(金)	午前9時45分～10時	2歳の誕生日前後
はじめての歯科健診とフッ素塗布	6日(金)	午後1時～2時	フッ素塗布(700円)、 歯ブラシ
2歳児歯科健診とフッ素塗布	20日(金)	午後1時～1時30分	
4カ月児健診とBCG	12日(木) 26日(木)	午後0時50分～1時40分	母子手帳
三種混合 (ジフテリア・百日せき・破傷風)	9日(月)・16日(月)・ 25日(水)・30日(月)	午後1時20分～2時20分	
ポリオ	23日(月)	午後1時20分～2時20分	

※4カ月・1歳8カ月・3歳児健康診査は対象の方に個別通知します。

健康づくりいっしょにやろまい会

名称	とき	集合時間	集合場所
蒲南コースを歩こう会	2日(月)	午前9時30分	本町公園(蒲南小の北東)
みんなで楽しく無理なく歩こう	9日(月) (雨天中止)	午前9時	三谷町若宮公園時計塔前
形原西浦の名所をめぐるウォーキング会	28日(土) (雨天中止)	午前9時30分	西浦公民館

入門編「男性の健康料理教室」

男性の皆さん、健康な生活をおくるために、料理を基本から学んでみませんか。

とき 6月18日(土)、7月2日(土)
午前10時～午後1時

ところ 保健センター

対象 市内在住の男性

定員 25人(定員を超えた場合は抽選)

内容 ○講話「調理の基本」
○調理実習と試食

参加費 600円(2回分)

申し込み 6月10日(金)までに電話で保健センターへ



✕5月31日は世界禁煙デー 《禁煙週間 5/31～6/6》

禁煙についてさまざまな取り組みが行われています。

保健センターでも、電話相談(随時)、たばこや健康に関する相談(偶数月第4金曜日)を行っています。協力者を増やして取り組んでみませんか。

在宅医などへのお問い合わせ

在宅当番医(テレホンガイド) ☎ 67・2828

休日急病診療所 ☎ 67・2555

休日歯科・障がい者歯科診療所 ☎ 69・8020

**がん検診、ヤングエイジ健診を受けましょう。
受診票をご希望の方はご連絡ください。**



～ 第二の人生・元気プロジェクト ～

健康運動実践講座

今すぐ、無理なく、簡単に
体力維持・アップ!

いつまでも健康でいきいきとあるために、楽しく継続できる運動を実践する教室です。
体力維持、姿勢、バランス、手作業、さまざまな角度から簡単な運動法をお伝えします。
簡単にできる運動です。お気軽にご参加ください。

回	とき	内容
1	5月19日(木)	○健康講話「第二の人生・元気プロジェクト」 講師：静岡大学教授中野美恵子 ○体験 健康チェック&トーク
2	6月2日(木)	○体力年齢チェック ○自立体力トレーニング体験 講師：羽立工業 自立体力プランナー
3	6月16日(木)	○体カトレーニング実践 ○ノルディックウォーキングの実践 ○講義と体験「歩き方、くつと足について」 講師：羽立工業 自立体力プランナー 全日本NW連盟指導員 ※市内ウォーキング(6月30日予定)
4	6月30日(木)	
5	7月14日(木)	○体力年齢チェック・トレーニング体験 講師：羽立工業 自立体力プランナー
6	7月28日(木)	



※各回とも午前10時～正午

ところ 保健センター 2階講座室

対象 50歳～69歳の市民

定員 30人(定員を超えた場合は抽選)

参加費 無料

持ち物 運動のできる服装

申し込み 5月12日(木)までに電話で保健センターへ



ヒブ・小児用肺炎球菌・子宮頸がん予防ワクチンについて

◆ヒブワクチンと小児用肺炎球菌ワクチンの接種を再開しました

生後2カ月～5歳未満のお子さんを対象に接種を再開しました。(対象の方には個別に通知をしています) 接種を希望される方は、予診票に記載の医療機関へご相談ください。

◆子宮頸がん予防ワクチンの公費負担について

ワクチン不足により新規の接種を見合わせていますが、ワクチン供給の見通しが立ち、再開する場合には中学1年～高校2年生(学齢相当)の女子を対象に公費負担します。(対象の方には個別に通知をします)

なお、すでに1回以上公費負担で接種している方の2回目以降の接種については、医療機関へご相談ください。

市民相談 5月



お気軽にご相談ください。
相談は無料。秘密厳守です。

名称	とき	ところ	相談員	問合せ	
人権擁護委員による よろず相談	5月11日(木) 午前10時～午後4時	市民相談室	新美和彦 鈴木博子	市民課 ☎66♦1110	
	5月18日(木) 午前10時～午後4時		壁谷隆道 金澤佳子		
	5月25日(木) 午前10時～午後4時		榎本保子 白川節子		
	6月1日(木) 午前10時～午後4時		村瀬法晃 市川千恵子		
法律相談(予約制)	5月18日(木)・25日(木)、 6月1日(木)・8日(木) 午後1時～4時 予約受付:18日は5月9日(木)、25日 は5月16日(木)、6月1日は5月23日(木)・ 8日は5月30日(木)午前8時30分から です。	市民相談室	弁護士		
家庭・子育て相談	毎週月～金曜日 午前9時30分～午後5時	家庭児童相談室	家庭児童 相談員	家庭児童相談室 ☎66♦1213	
年金相談	5月20日(金)、6月3日(金) 午前10時～午後4時	保険年金課	社会保険労務士	保険年金課 ☎66♦1101	
多重債務相談	毎週月～金曜日 午前9時30分～午後4時	消費生活 相談室	消費生活 相談員	産業振興課 ☎66♦1119	
消費生活相談 (悪質商法・消費者トラブル)	毎週木曜日(祝日は除く) 午前10時～午後4時30分		労働相談員	産業振興課 ☎66♦1119 ★相談開催日 消費生活相談室 ☎66♦1204	
労働相談 (職場での悩みごと・困りごと)	5月11日(木) 午後1時～4時		がまごおり若者 サポートステーション	ステーション職員	がまごおり若者 サポートステーション ☎67♦3201
測量・土地境界相談 (予約制)	5月13日(金) 午後1時～4時 予約受付:随時	市民相談室	土地家屋 調査士	財務課 ☎66♦1158	
悩みごと相談	母子家庭等	毎週月～金曜日 午前9時15分～午後5時	児童課	母子自立支援員	児童課 ☎66♦1108
	母子家庭就業 (予約制)	毎週火曜日(祝日は除く) 午前10時～午後4時		母子就業相談員 キャリアカウンセラー	
	育児不安	毎週月～金曜日 午前9時～午後4時	東部子育て支援センター(みどり保育園内) 西部子育て支援センター(形原北保育園内) 中央子育て支援センター(八百富町)	子育て支援 センター職員	東部子育て支援センター ☎67♦0022 西部子育て支援センター ☎57♦8066 中央子育て支援センター ☎69♦3511
法律相談(予約制)	5月13日(金)・27日(金) 午後1時～4時 予約受付:13日は5月2日(木)・27 日は5月16日(木)午前8時30分から です。	勤労福祉会館 相談室	弁護士	社会福祉協議会 ☎69♦3911	

お知らせ



講座・教室

市民パソコン教室

情報ネットワークセンター
☎66・17117

パソコンの知識と楽しみを広げる講座を開催します。使用OSはウィンドウズ7。受講レベルは1から3まであります。各講座の受講レベルを確認してお申し込みください。

◆はじめてのパソコン
電源の入れ方から、マウス、キーボードの使い方など基本操作を中心に学びます。

受講レベル1 パソコンにはじめてさわる方、基礎から勉強したい方
とき 6月9日～23日
毎週木曜日 全3回
午前9時30分～午後0時30分

受講料 4千円

◆さわってみようワード&エクセル
ワード・エクセル2007をひとつの講座で行います。両方のソフトを短時間で習いたいという方にお勧めです。

受講レベル2 マウス、キーボードなどのパソコンの基本操作を習得されている方
とき 6月4日～25日
毎週土曜日 全4回
午前9時30分～午後0時30分

受講料 7千円

【各教室共通】

ところ 情報ネットワークセンター 情報研修室
対象 市内在住または在勤の方で、講座日程のすべてに参加できる方
定員 18人(定員を超えた場合は抽選)
その他 受講料にはテキスト代を含みます。
申し込み 5月20日(金)(必着)までにハガキ、ファクス、あいち簡易電子受付サービス(インターネット)で郵

東日本大震災義援金について
市役所玄関内および東部・西部市民センター、西浦出張所で受け付けています。

便番号・住所・氏名・年齢区分(例:50代など)・電話番号・希望の講座名を明記の上、情報ネットワークセンター「市民パソコン教室係」(〒443-0034 港町17-17 FAX 66・1817 ホームページ: <http://www.city.gamagori.g.jp/site/nrc/dschool.html>)へ。
※QRコードを利用して、携帯電話からの申し込みもできます。(通信料は必要です)



割引 過去に同じ講座を受講したことがあり、講座使用と同一のテキストを持参された方は受講料を割引し、テキストは配布しません。6月の割引対象講座は、「はじめてのパソコン」「さわってみようワード&エクセル」です。

要約筆記者養成講座

※後日、受講案内のハガキを送付します。
※募集締め切り後も定員に満たない講座は申し込みを受け付けていますので、電話でご確認ください。ただし、案内ハガキは送付しません。

福祉課 ☎66・1106

とき 6月6日～7月11日
毎週月曜日 全6回
午後6時45分～8時45分
ところ 勤労福祉会館2階 第2会議室

定員 15人(申し込み順)
内容 難聴者や中途失聴者の方たちのため、「話しの内容をまとめて書いて伝える」要約筆記を学びます。
受講料 千300円(保険料、テキスト代)
申し込み 5月9日(月)～31日(火)に直接または電話、ファクスで社会福祉協議会(☎69・3911 FAX 69・3993)へ。

BOAT RACE 蒲郡

ボートレースの収益金は市の財政に貢献しています。

本場 場外発売	4/29(祝)～5/4(祝)	第40回竹島弁天杯争奪戦 第31回チャンピオン大会(常滑・場外) 競艇マクールカップ
	5/11(水)～16(日) 5/13(金)～18(水) 5/24(火)～29(日)	G1開設59周年記念競走(大村・場外) BOAT BOY CUP SG第38回笹川賞(尼崎・場外)
ポート ウイング 発売	4/29(祝)～5/5(祝) 5/4(祝)～9(日)	第31回チャンピオン大会(常滑) 浜名湖市長杯争奪戦やらまいかカップ(浜名湖)
	5/7(土)～12(木) 5/13(金)～18(水) 5/18(火)～23(日) 5/24(火)～29(日)	第4回オール女子戦クラリスカップ(児島) G1開設59周年記念競走(大村) GⅢ女子リーグ戦びわこプリンセスカーニバル(びわこ) SG第38回笹川賞(尼崎)

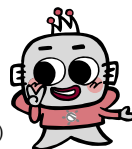

ミニ統計 (H23.4.1 現在)

人口	男	39,862人 (-47)
	女	41,036人 (-34)
	計	80,898人 (-81)
世帯数		29,206世帯 (+42)

()は前月との比較

勤労青少年講座

勤労青少年ホーム ☎69・3815
文化スポーツ課

◆お菓子づくり教室

とき 6月5日～平成24年3月4日

毎月第1日曜日 全10回
午前9時10分～11時10分

参加費 6千円

申込期限 5月29日(日)

◆初心者ゴルフ教室(1期)

とき 5月29日～7月17日

毎週日曜日 全8回
①午後7時～8時15分
②午後8時15分～9時30分

参加費 5千円

申込期限 5月22日(日)

◆朗読教室

とき 5月28日～7月30日
毎週土曜日 全10回
午後7時～9時

参加費 2千円

申込期限 5月21日(出)

◆煎茶教室(1期)

とき 5月23日～6月27日
毎週月曜日 全6回
午後7時～9時

参加費 3千円

申込期限 5月16日(月)

◆大人女子のゆかた着付け教室

とき 6月6日～20日

毎週月曜日 全3回
午後7時30分～9時

参加費 2千円

申込期限 5月30日(月)

◆癒しのアロマセラピー教室(1期)

とき 5月25日～6月29日

毎週水曜日 全6回
午後7時～9時

参加費 5千円

申込期限 5月18日(水)

◆デジカメ・写真教室(1期)

とき 5月26日～6月23日

毎週木曜日 全5回
午後7時～9時

参加費 4千円

◆エアロビクス&ストレッチ教室(1期)

とき 5月20日～7月8日

毎週金曜日 全8回
午後7時30分～9時

参加費 3千500円

申込期限 5月18日(水)

◆洋裁・手芸教室(1期)

とき 5月25日～7月13日

毎週水曜日 全8回
午後1時30分～3時30分

参加費 4千円

申込期限 5月18日(水)

◆水彩画教室(1期)

とき 6月1日～8月17日

毎月第1・3水曜日
全6回 午後7時～9時

参加費 4千円

申込期限 5月25日(水)

【各教室共通】

ところ 勤労青少年ホーム

対象 市内在住・在勤の35歳未満の勤労青少年(35歳以上の方でも勤労青少年の活動にご理解、ご協力いただける方なら参加できます。)

申し込み 各申し込み期限までに参加費を添えて、勤労青少年ホームへ。電話での予約申し込みも受け付けます。(受付時間：日曜日は午前9時～午後9時、日曜日以外は午後1時～9時、火曜・祝日は休館日)

科学を学ぼう・楽しもう

情報ネットワークセンター
☎66・1717

◆顕微鏡の達人になろう

顕微鏡を使ってさまざまな生物の世界を見てみよう。

とき 5月22日～平成24年2月26日 毎月第4日曜日(8月は除く) 全9回

午前9時30分～11時

◆一般科学講座「地球の誕生と生命の進化」

私たちの住むこの地球の仕組みや歴史、生物の進化について学びます。

とき 5月15日～平成24年2月19日 毎月第3日曜日(7・9・10月は除く、ただし8月は第2金曜日)

午前9時30分～11時

ところ 生命の海科学館ミュージアムシアター

対象 中学生以上

参加費 無料

申し込み 5月6日(金)までに希望する講座名と、住所・氏名・学校名・学年・年齢区分(例：60代など)・電話番号を生命の海科学館

(FAX ☎66・1817 Eメール info@nrc.gamagori.aichi.jp)。



ところ 生命の海科学館 実験工作室

対象 小学4年～中学生

定員 20人

参加費 無料

5月の休館日

図書館	2日(月)・9日(月)・16日(月)・23日(月)・30日(月)・31日(火)	海辺の文学記念館	10日(火)・17日(火)・24日(火)・31日(火)
博物館	2日(月)・9日(月)・16日(月)・17日(火)・23日(月)・30日(月)	竹島水族館	10日(火)・17日(火)・24日(火)・31日(火)
市民会館	6日(金)・10日(火)・17日(火)・24日(火)・31日(火)	エトリーナ蒲郡	2日(月)・16日(月)
		ネットワークセンター	10日(火)・17日(火)・24日(火)・31日(火)

納税

固定資産税(1期分)
都市計画税(1期分)
軽自動車税(全期分)

納期限 5月31日(火)

◎口座振替払の方は預金残高の確認をお願いします。

ご家族でどうぞ 糖尿病教室 5月

場所 ●市民病院2階講義室
(19日・23日の開催は2階会議室)

とき	講義内容
18日(木)	糖尿病とは・歯周病との関連
19日(金)	合併症、検査
20日(土)	食事の話
23日(月)	日常生活の話
24日(火)	薬と運動の話

※申込不要。各日ともに午後2時～3時。事前に院内売店でテキスト「糖尿病ってなあに」(200円)をご購入ください。糖尿病でない方もかまいません。

母子家庭就業支援講習会

児童課 ☎66・1108

◆ヘルパー2級講座(通信)

とき 7月9日～10月1日

各土曜日のうち8回

午前9時～午後5時

※後半に介護実習あり

ところ 名古屋経営研究所キ

ャリアアップ(名古屋市中

区上前津2-6-6)

対象 市内在住の母子家庭

の母で実技スクーリングと

介護実習などの全日程に参

加でき受講期間中に58時間

の自宅学習が可能な方。

定員 30人(定員を超えた

場合は抽選)

※6月中旬に連絡します。

教材費など 7千850円

◆初級パソコン講座(豊橋)

とき 7月2日～10月15日

各土曜日のうち14回

ところ あいち情報専門学校

(豊橋市関屋町1-6)

教材費など 2千100円

◆中級経理事務講座(名古屋)

とき 7月9日～10月15日

各土曜日のうち14回

ところ 名古屋経営会計専門

学校(名古屋市中種区池下

1-1-4)

教材費など 5千540円

◆医療事務講座(名古屋)

とき 7月16日～10月29日

各土曜日のうち14回(2ク

ラス)※託児あり

ところ 国際医療管理専門学

校(名古屋市中村区名駅南

2-2-26)

教材費など 8千690円

【ヘルパー以外各講座共通】

時間 午前10時～午後3時

40分

対象 市内在住の母子家庭

の母で、就業目的をもって

全日程参加できる方。

定員 1クラス20人(定員

を超えた場合は抽選)

※6月中旬に連絡します。

受講料 無料(教材費、交通

費、昼食代は自己負担)

申し込み 5月6日(金)～27

日(金)に、所定の申込書(児

童課にあります)を児童課

へ。



アスペ・エルデの会セミナー

「成人の発達障害者の障
害福祉サービスの支援
ニーズと対応の仕方」

福祉課 ☎66・1106

とき 6月5日(日)

午前10時～正午

ところ 市民会館

対象 発達障害児者をお持

ちの家族、支援者

定員 30人(申し込み順)

講師 NPO法人アスペ・

エルデの会 和田浩平

参加費 500円

申し込み 5月6日(金)～31日

(火)にアスペ・エルデの会

(<http://www.aspe-japan.jp/semnar/>)へ。

問合先 アスペ・エルデの

会事務局(☎052・505・500

0)

愛知県障害者委託訓練 「ピリッパ就職チャレ ンジコース」

福祉課 ☎66・1106

とき 6月14日～7月26日

毎週火曜日～土曜日

午前10時～午後4時

ところ 豊橋市障害者福祉会

館(豊橋市東新町15番地)

対象 障害者手帳所持者

定員 7人(面接で選考)

内容 パソコンの基礎、ピ

ジネスマナーなど

受講料 無料

申し込み 5月23日(月)までに

ハローワーク蒲郡へ。(受

講には安定所の求職登録が

必要です)

問合先 ハローワーク蒲郡ま

たは愛知県障害者職業能力

開発校(☎93・2102)

里親養育体験発表会

児童課 ☎66・1108

とき 6月2日(木)

午前10時30分～正午

ところ 愛知県東三河総合庁

舎(豊橋市八町通5丁目4)

大会議室

内容 里親(養育型・養子

型)の体験発表および里親

制度の説明

※託児あり

定員 80人

参加費 無料

問合先 東三河児童・障害者

相談センター

☎0532・54・6465

警察署便り

蒲郡警察署 ☎68・0110

Mission

あなたの正義を生かす場所

◎第1回警察職員採用

愛知県警察の使命は、県民の皆さんの生命や財産を脅かす事件や事故を一件でも多く減らし、安心して暮らせる安全な愛知をつくることです。今、その責任と誇りを受け継いで、やりがいや達成感を得る仕事を志しているあなたに、あなたの想いを生かすフィールドがここにあります。

採用候補者試験日程

試験区分	警察職員採用試験	
	(平成24年4月以降採用予定) 第1回警察職員(大学卒業程度)	
受験案内配布開始	5月6日(金)	
受付期間	5月9日(月)～27日(金)	
第1次試験	6月26日(日)	
第1次試験合格発表	7月15日(金)	
第2次試験	7月25日(月)～29日(金)	
最終合格発表	8月26日(金)	

○問合先

蒲郡警察署または、愛知県警察本部
警務課採用係

☎052・961・1479

月～金曜日(祝日は除く)

午前9時～午後5時15分

愛知県警察ホームページ
<http://www.pref.aichi.jp/police/>

公民館生涯学習講座

文化スポーツ課 ☎66・1222

◆塩津公民館

「時を感じる」
フラワーアレンジ」

とき・内容	
1 6月11日	父の日にプレゼントの飾り
2 9月10日	お月見しましょう
3 12月10日	クリスマスを楽しもう
4 2月11日	パレンタインデーにハートの飾り

※各土曜日 午前10時～正午

ところ 塩津公民館 講義室
対象 市内在住・在勤の方

定員 20人

講師 小田二三枝

参加費 2千円(材料費)

持ち物 花バサミ、ビニール風呂敷、新聞紙、トレー(発泡スチロール)、筆記用具

その他 ※親子参加の場合は親子で一つ作成。

※欠席者には返金はしません。後日公民館まで材料を取りに来ていただきます。

申込期限 5月28日(出)

◆形原公民館

「山野草のミニ盆栽仕立て(自分で育てる山野草の楽しみ)」

とき・内容

①6月4日(出)・春蘭

②6月18日(出)・エビネ蘭

午前10時～正午

ところ 形原公民館 会議室

対象 市内在住・在勤の方

定員 20人

講師 尾崎富夫

参加費 2千円(材料費)

持ち物 エプロン、筆記用具、軍手

申込期限 5月21日(出)

◆小江公民館

「ミニ着物教室」

とき 6月3日～24日

毎週金曜日 全4回

午後1時～3時30分

ところ 小江公民館

対象 市内在住・在勤の方

定員 12人

講師 鈴木治代

参加費 2千500円(材料費)

持ち物 筆記用具、裁縫道具

申込期限 5月20日(金)

【共通事項】

申込先 文化スポーツ課

※各講座とも定員を超えた場合は抽選

初心者のための文協講座

文化協会 ☎68・5509
文化スポーツ課

◆詩吟教室

とき 6月4日～25日
毎週土曜日 全4回
午後2時～5時

ところ 生きがいセンター

参加費 無料

申込期限 5月25日(水)

◆俳句教室

とき 7月6日～27日
毎週水曜日 全4回
午後1時30分～

ところ 市民会館

参加費 500円(4回分)

申込期限 6月20日(月)

◆相撲甚句教室

とき 7月9日・23日、8月6日・20日 各土曜日

全4回 午後7時～

ところ 市民会館

参加費 300円(4回分)

申込期限 6月13日(月)

【共通事項】

定員 各教室20人(定員を超えた場合は抽選)

申し込み 直接または電話、ファクスで文化協会事務局

(FAX 68・5509)へ。

なんでも出前講座

見たい聞きたい知りたい情報いっぱい

「なんでも出前講座」とは、蒲郡市内で市や企業が行なっている仕事について、市役所または企業の職員が講師となって市民の皆さんのところに向いて説明し、理解を深めていただく講座です。

専門的な内容のものから日常生活に役立つものまで、全77講座を用意しています。各地区の集会・会合やグループの勉強会などで、ぜひ、ご活用ください。

〈旬のおすすめ出前メニュー〉

No.	講座名	講座内容	時間	担当課
1	多文化共生ってなあに？	多文化が共生する社会をめざした取り組みを紹介	1	企画広報課
2	防災教室	東海地震など、いつ起きてもおかしくない大規模地震についての基礎知識や防災対策、災害時に役立つ制度の紹介など	1	安全安心課
3	国保・後期高齢者医療の健康事業	国保および後期高齢者医療が行っている健康に役立つ事業の紹介・利用案内	0.5	保険年金課
4	蒲郡の水道水 (小学4年生向け)	①蒲郡の水道のれきし ②おいしい水ができるまで ③せっすいあれこれ	0.5	水道課

※「平成23年度版講座一覧表」は、市役所玄関案内、各公民館、市民会館、図書館、博物館、児童館、体育センターなどで配布しています。また、市ホームページからもご覧になれます。

文化スポーツ課 ☎66・1222

蒲郡市 なんでも出前講座

仲間づくり・地域づくりを応援します!!





スポーツ

第34回会長杯学区別 対抗ボウリング大会

文化スポーツ課 ☎66・1222

とき 5月22日(日)

集合 午前9時30分

スタート 午前10時

ところ 幸田セントラルボウル

対象 市内在住・在勤の方

競技方法 2人チーム戦(1

人3ゲームで6ゲームト

タル)

参加費 1人千800円(ボウリ

ング協会会員は千700円)

申し込み 5月16日(月)までに

申込書に参加費を添えて市

民体育センター(☎69・3

241)またはボウリング

協会小林(☎69・4792)

へ。



中学・高校生弓道教室

文化スポーツ課 ☎66・1222

とき 5月12日～6月13日

毎週月・木曜日 全10回

午後7時～9時

ところ 市民体育センター

弓道場

対象 市内在住・在学の中

学2・3年生と高校生

定員 80人(申し込み順)

参加費 千500円

申し込み 5月9日(月)まで

に、参加費を添えて市民体

育センター(☎69・324

1)へ。

※中学生は、申し込み時に保

護者の承諾印が必要です。

夏季硬式テニス教室

文化スポーツ課 ☎66・1222

とき 5月21日～7月9日

毎週土曜日 全8回

午後7時～9時

※雨天順延は2回まで

ところ 市民体育センター

テニスコート

対象 市内在住・在勤の小

学生以上の一般初心者

定員 小学生30人、一般50

人(申し込み順)

参加費 3千円

申し込み 5月11日(水)までに

参加費を添えて市民体育セ

ンター(☎69・3241)へ。

※小・中学生は、申し込み時に

保護者の承諾印が必要です。

初心者社交ダンス教室

文化スポーツ課 ☎66・1222

とき 6月7日～28日

毎週火曜日 全4回

午後7時～9時

ところ 市民体育センター大

会議室

内容 ワルツ、タンゴ、ブ

ルース、ルンバ、ジルバな

どを初心者向けに

対象 市内在住・在勤の方

定員 50人(申し込み順)

参加費 千円

申し込み 5月7日(土)～6月

7日(火)に参加費を添えて市

民体育センター(☎69・3

241)へ。

市民生涯スポーツ フェスティバル

文化スポーツ課 ☎66・1222

◆高齢者スポーツ大会

とき 5月10日(火)

午前9時～

(雨天時は12日(木))

ところ 浜町グラウンド

内容 ゲートボール、グラ

ウンド・ゴルフ、ペタンク

ほか

◆ダーツ大会

とき 5月22日(日)

午前9時～11時

ところ 竹島小学校 体育館

対象 市内在住・在勤の方

ただし、小学校高学年以上

定員 60人

参加費 無料

申し込み 4月28日(木)～5月

16日(月)に市民体育センター

(☎69・3241)へ。

◆ラジオ体操指導者講習会

とき 6月19日(日)

午前9時～正午

ところ 蒲郡南部小学校体育

館

持ち物 体操のできる服装、

体育館シューズ

申し込み 当日、会場へお越

しください。

◆スポーツ少年団大会

とき 6月26日(日)

午前9時～

ところ 市民体育センター

内容 種目別競技大会

第23回蒲郡オレンジトライアスロン大会& 2011ITUトライアスロンアジアカップ蒲郡大会

ボランティア募集

トライアスロン大会のコース上の各ポイントで選手監視、誘導、準備などをするコース係、選手ヘッドリンクなどを引き渡すエイド係など、お手伝いいただけるボランティアを募集します。

とき 6月26日(日)

- ①午前の部：午前6時30分～午後0時30分
 - ②午後の部：午前10時30分～午後4時30分
- ※時間は変更する場合があります。

ところ 竹島ふ頭緑地(市民会館前)～浜町～竹島
申し込み 5月16日(月)～6月3日(金)に直接または
電話、ファクスで住所・氏名・年齢・性別・電話番号(ファクス番号)・Eメールアドレス・希望する係を市民体育センター(☎69・3241 FAX69・3243)へ。

文化スポーツ課 ☎66・1222



催し

月例茶会

文化協会 ☎68・5509
文化スポーツ課

とき 6月12日(日)

午前10時～午後3時

ところ 市民会館内三興庵

席主 煎茶 鈴木博翠

茶券 1席500円

当日券のみ三興庵で販売

問合先 文化協会事務局(市民会館内)



楽墨会小品展

図書館 ☎69・3706

色彩豊かに描いた花・野菜・風景などの墨彩画を展示します。

とき 5月11日(水)～26日(木)

※最終日は午後5時まで

ところ 図書館展示コーナー

三ヶ根山あじさいまつり

観光課 ☎66・1120

6月1日(水)～30日(木)の間、三ヶ根山スカイラインで、あじさいまつりを開催します。形原温泉「あじさいの里」へも合わせて、ぜひ、ご来場ください。

◆あじさいフェスティバル

とき 6月11日(土)・12日(日)

午前9時30分～午後3時

ところ 三ヶ根山スカイライン山頂駐車場

内容 蒲郡市・西尾市・幸田町の観光物産展、ヨーヨー風船釣りなどのお楽しみ会、豪華賞品が当たる大抽選会など

◆市町デー

6月4日(土)幸田町デー

6月5日(日)西尾市デー

6月19日(日)道路公社デー

6月26日(日)蒲郡市デー

※この4日間、先着200台に料金所で粗品をプレゼントします。

問合先 三ヶ根山スカイライン

利用促進協議会事務局

(愛知県道路公社東三河有料道路事務所 ☎0532・

31・23551)



募集

第11回「げんきまつり」イベント出演者募集

産業振興課 ☎66・1119

蒲郡まつりの2日目(7月31日)に市民会館高床広場一帯でイベントや露店を出す「げんきまつり」のイベント出演者を募集します。

応募資格 持ち時間30分の間、趣味・特技・自慢の芸を披露していただける方。個人、グループは問いません。皆さんの芸でまつりを盛り上げてみませんか。

(例)ダンス、手品、各種実演など

※謝礼はありません。

※応募方法 5月23日(月)までに

申込用紙(産業振興課にあります)を産業振興課へ。

※実行委員会内で内容を審査後、出演の可否を連絡します。

2011蒲郡まつり「カラオケ大会」予選会出場者募集

観光課 ☎66・1120

とき

○予選会 7月30日(土)

○決勝大会 7月31日(日)(予選通過者のみ)

ところ 市民会館 大ホール

対象 市内在住・在勤の方

申し込み 6月10日(金)までに、ハガキ、ファクスで住所・氏名(ふりがな)・年齢・電話番号・市外の方は勤務先・歌の題名・歌手名を明記の上、観光課内蒲郡まつりカラオケ大会事務局(〒443-8601 FAX 66・1118)へ。

ソフトボール第3種公式記録員認定会

受講者募集

文化スポーツ課 ☎66・1222

簡単な講習で第3種公式記録員になれます。

とき 7月3日(日)

午前9時～午後4時

ところ 豊橋市

対象 市内在住・在勤・在学の中学生以上の方

申し込み 5月6日(金)～6月2日(木)に市民体育センター ☎69・3241へ。



ソフトボール第3種公認審判員認定講習会

文化スポーツ課 ☎66・1222

簡単な講習と実技指導で、日本ソフトボール協会第3種公認審判員の資格が取得できます。取得後は、蒲郡ソフトボール協会の審判員として活動できます。

とき 6月26日(日)

午前9時～午後4時

※研修(午前・学科、午後・実技)

5月21日(土)～6月25日(土)のうち4回

ところ 田原市

対象 市内在住・在勤・在学の高校生以上の方

申し込み 5月6日(金)～20日(金)に市民体育センター ☎69・3241へ。

子育て支援センターひろば などの会員を募集します

児童課 ☎66・1107

◆子育てひろば

子育て親子が集まり、ふれあい遊びをしながら友達づくりができます。

時間 午前10時～11時

対象 市内在住で、1歳以上入園前の子ごとその保護者

定員

各広場30組(受付順)

申し込み 5月17日(火)～20日

(金)午前9時～午後5時

※初めての方優先。1親子1ひろばのみ参加可。

【申込先・ひろば開催日】

西部子育て支援センター

☎57・80060

○はまっこ(西浦保育園)

毎月第1金曜日

○ほくがっこ(北部保育園)

毎月第2金曜日

○きたっこ(形原北保育園)

毎月第3金曜日

東部子育て支援センター

☎67・00202

○みどりっこ(みどり保育園)

毎月第3金曜日

◆ほほえみサロン

子どもと遊びながら親同士が子育ての情報交換をする場です。

○西部子育て支援センター

1歳～・毎週月・水曜日

0歳～・毎週木曜日

○東部子育て支援センター

1歳～・毎週火・木曜日

0歳～・毎月第1・4水曜日

時間 午前9時30分～11時

30分

定員 各回10組程度

申し込み 直接または電話で

各子育て支援センターへ。

●自由開放

○西部子育て支援センター

0歳～・毎週木曜日

午後1時～3時

◆子育て中の親子グループに

保育室を提供します

子育て中のお母さんたちの

ために、活動する場所を提供し、グループづくりのお

手伝いをします。

申し込み 西部子育て支援セ

ンター

☎57・80060

「男女共同参画情報誌」 編集委員募集

企画広報課 ☎66・1162

市では、男女共同参画社会の実現を目指して3月に「第2次蒲郡市男女共同参画プラン」を策定しました。

市民の皆さんが男女共同参画について考えるきっかけとなる情報源として、年2回情報誌を発行しています。

今回、この情報誌の編集に携わっていただける方を募集します。

募集人数 5人(応募多数の場合は抽選)

報酬 なし

応募資格 市内在住の方

内容 情報誌発行のための企画、執筆など

申し込み 5月31日(火)までに

企画広報課へ。電話での申し込みも受け付けます。

市民病院職員募集

市民病院事務局 ☎66・2202

平成23年度中または24年4月1日採用予定の職員を募集します。

患者さんに対して最善の医療を行う市民病院であなたも働いてみませんか。

職種 助産師・看護師

応募資格 昭和37年4月2日

以降に生まれた方で、「保健師助産師看護師法」の免許を有する方

試験日 随時

応募方法 所定の履歴書(市民病院事務局にあります)に免許証の写しを添付して、市民病院事務局(〒443-8501 平田町向田1-1)へ。郵送可。

みなさまからご意見を募集します

「全区域污水適正処理構想」の見直し(素案)

市では、平成8年度に策定した「全区域污水適正処理構想」について、人口減少などの社会情勢の変化に対応するため2回目の見直しを行います。全区域污水適正処理構想とは、地域の実情に応じた適正な污水処理の整備手法を選定するもので、下水道、農業集落排水、合併処理浄化槽など、今後の污水処理施設整備の方針となるものです。

今回の見直しにあたり、広く市民の皆さんから意見を募集します。いただいた意見については、市の考え方を付してホームページなどで公表します。

募集期間 5月2日(月)～5月31日(火)

閲覧場所 下水道課(本館2階)、産業振興課(新館2階)、環境課(新館2階)、情報公開コーナー(新館4階)、ホームページ

(<http://www.city.gamagori.lg.jp/site/gesui/zenkeniki.html>)

提出方法 直接または郵送、ファクス、Eメールで、郵便番号・住所・氏名(法人・団体の場合は、所在地・名称・代表者氏名)・連絡先(電話番号、Eメールアドレス)を明記の上、下水道課(〒443-8601 FAX 66・1182 Eメール gseibi@city.gamagori.lg.jp)へ。書式は自由です。ただし、電話による意見の提出はできません。

下水道課(下水道) ☎66・1138

産業振興課(農業集落排水) ☎66・1124

環境課(合併処理浄化槽) ☎66・1122



その他の情報

蒲郡市緑の基本計画を策定しました

都市計画課 ☎ 66・1142

「青い海と豊かな緑で笑顔になるまち 蒲郡」

平成21年度から見直しを進めてきました「蒲郡市緑の基本計画」をこのほど策定しました。

この計画では、蒲郡市の将来の姿を「緑の将来都市デザイン」として描き、実現に向けて緑をいかに・つくる・つなぐ・はぐくむという4つの基本理念に基づいて、市の姿勢と公園や緑地のデザイン（配置）方針を定めたものです。

計画は、都市計画課窓口およびホームページ（<http://www.city.gamagori.lg.jp/unit/keikaku/midori.html>）で閲覧できます。

蒲郡市暴力団排除条例が施行されました

安全安心課 ☎ 66・1156

4月1日から愛知県暴力団排除条例が施行されたことにあわせ、市、市民および事業者が一体となって暴力団の排除を推進し市民の安全で平穏な生活を確保するため、蒲郡市暴力団排除条例を施行しました。

【主な内容】

◆市の責務

・暴力団排除に関する施策を実施する

◆市民などの責務

・市民は、市が実施する暴力団排除活動の施策に協力するよう努める
・事業者は、その行う事業により暴力団の利益にならないようにする
詳しくは、市ホームページをご覧ください。

春の安全なまちづくり市民運動5月9日～18日

安全安心課 ☎ 66・1156

新年度を迎えたこの時期は、不慣れな環境の中で、防犯対策がおろそかになりがち

です。一人ひとりが高い防犯意識を持ち、身の回りの防犯対策がしっかりとできているかどうかを確認することを習慣づけることが大切です。

重点目標

- 住宅を対象とした侵入盗の防止
- 子どもと女性が被害者となる事件・事故の防止
- 自転車盗および自動車関連窃盗の防止
- 振り込め詐欺の被害防止

春の交通安全市民運動5月11日～20日

安全安心課 ☎ 66・1156

新年度を迎えたこの時期は、不慣れな環境の中で、新たな交通行動に参加することにも、気候が良くなり、外出する機会が増えるため、交通事故の発生が心配されます。皆さん、気をつけましょう。

重点目標

- 子どもと高齢者を交通事故から守ろう
- 自転車の安全利用を進めよう
- すべての座席のシートベルトとチャイルドシートを正しく着用しよう
- 飲酒運転を根絶しよう

平成23年度の総代さんが決まりました

◎は各地区の地区会長

(敬称略)

大塚地区	相楽町	東大塚	西大塚	三谷地区	東区	松区	上区	中区	北区	西区	蒲郡町部	府相区	小江町	港区	栄町	蒲郡西	吉光区	宮成区	蒲郡東	蒲形	新井形町	蒲郡東西北部	豊岡町1区	豊岡町2区	五井町	平田町	
水竹町	坂本町	神ノ郷町	塩津地区	柏原町	川東区	竹谷町区	竹谷町	西迫町	拾石町	鹿島町	形原地区	形原1区	形原2区	形原3区	形原4区	形原5区	形原6区	形原7区	形原8区	形原北浜区	西浦地区	稲生	馬場	知柄	橋田	龍田	
市川 薫	山田 正昭	千賀 善治	小林 至	山本 賢治	草次 英夫	下村 勉	壁谷 博資	吉見 勝治	石川 良之	小林 一男	鈴木 久男	倉橋 義明	壁谷権一朗	二村五三男	酒井 良夫	◎太田 泰弘	市川 幸嗣	坂部 哲雄	宇野 道也		加藤 善次	下野 旭	杉山林 一郎	牧原 幹夫	◎鈴木 久裕		

行政課 ☎ 66・1155

木造住宅の無料耐震診断申し込み受付中

建築住宅課 ☎66・1132

本年度も無料で木造住宅の耐震診断を行っています。

診断がまだ済んでいない方は、この機会にぜひ、住まいのチェックをお勧めします。

診断対象 昭和56年5月31日以前に建築された木造住宅（空家は除く、併用・長屋・共同住宅も可）。ただし、申し込みは住宅所有者に限りません。

診断戸数 200戸（予定）

申し込み 今号と同時にお配りした「わが家の耐震診断」に折り込まれている耐震診断申込書に必要事項を記入の上、建築住宅課へ郵送（無料）または提出してください。

その他 診断の結果により一定条件のもと耐震補強改修工事の補助（上限60万円）が受けられます。また所得税の控除や固定資産税の減額の優遇措置があります。詳しくは、建築住宅課へお問い合わせください。

非木造住宅の耐震診断助成制度をご利用ください

建築住宅課 ☎66・1132

非木造住宅（プレハブ構造および空家は除く。併用・共同住宅は可）の耐震診断を行なう方に補助金を交付します。

補助対象 昭和56年5月31日以前に建築した鉄筋コンクリート造、鉄骨造などの非木造住宅で、これまで耐震診断を実施したことがない建物。ただし、申し込みは住宅所有者、管理組合に限ります。

※診断は12月までに行ってください。

補助金 診断に要する費用の3分の2（上限がありません）。

申し込み 耐震診断を実施する前に建築住宅課へ。住宅の構造、規模、建築年次などを聞き取りし、申請に必要な書類を説明、案内します。

その他 耐震診断を実施する専門業者は、建築士の資格を有する者に限ります。詳しくは、建築住宅課へお問い合わせください。

木造住宅の耐震シエルトー設置補助事業をご利用ください

建築住宅課 ☎66・1132

補助対象 市内にお住まいの65歳以上の高齢者のみの世帯の方、または障がい者（身体障害者手帳1級または2級所持者）の方がいる世帯の方

補助条件

①市で実施している木造住宅の耐震診断を受け、1.0未満の評価であること

②これまでに耐震補強改修工事を実施していないこと

補助金額 現在お住まいの住宅内に耐震シエルトーの購入設置に要する1基分の費用を一部補助（上限25万円）します。ただし1回限りです。

申し込み 設置する前に書類の申請などが必要です。必ず事前に申し出てください。

なお、申し込み多数の場合、一定期間お待ちいただく場合があります。詳しくは、建築住宅課へお問い合わせください。

平成23年度

消防団の幹部が 決まりました

◎は分団長 ○は副分団長（敬称略）

団長	足立元宏
副団長	大場裕之
副団長	小田雅士
第1分団	◎柴谷武志
第2分団	◎松坂秀和
第3分団	◎太田雅也
第4分団	◎高橋圭介
第5分団	◎岡野弘幸
第6分団	◎杉浦陽一
第7分団	◎柴田雅弘
第8分団	◎大竹良輔
第9分団	◎山田裕之
	○山田幸史
	○安井悠二
	○酒井 浩
	○小田雅洋
	○千賀雅己
	○杉浦朋秀
	○吉見直哉
	○牧原克鷹
	○本多篤史

問合せ 消防本部総務課 ☎68・0936



消防庁長官表彰を受章されました
二村 泰雄さん（50歳）
〈三谷町〉

浦都市消防団第2分団の二村さんが消防庁長官表彰、永年勤続功労章を受章されました。

二村さんは昭和58年4月に浦都市消防団に入団され、平成8年には分団長の要職を務められました。その後、現在まで28年の永きにわたり浦都市の安全安心のために貢献されています。

休日保育・病後児保育のご案内

児童課 ☎66・1107

市では、日曜日および祝日に保育を行う「休日保育」、病気の回復期のお子さんを保育する「病後児保育」を実施しています。

利用に際しては、どちらも事前の利用登録が必要です。

【休日保育】

対象 保育園に通園している

1歳～5歳児までの児童

実施場所 中部保育園

実施時間 午前7時30分～午後6時

利用料(1日あたり)

○3歳未満児：2千400円

○3歳児：千200円

○4歳以上児：千円

その他 昼食、おやつなどは

持参してください。希望される方は、通園している保育園または児童課へお問い合わせください。

【病後児保育】

対象 満1歳～小学校3年生までの児童

実施場所 おひさまキッズ

病後児保育室

実施時間 午前8時～午後6時(基本時間)

利用料(1日あたり)

○満1・2歳児：3千円

○満3歳以上：2千700円

※基本時間以外は、30分500円の延長料金が必要です。

その他 希望される方は、児童課へお問い合わせください。

スクールガードの活動にご協力を

青少年センター ☎66・1168

交通安全、不審者対策として、小学生の登下校を見守る学校安全ボランティア(スクールガード)が活躍しています。

このたび、蒲郡自動車学校の寄付によりパトロールベストを作成し、市内の小学校へ配布しています。

また、ボランティアに携わる方を随時募集しています。ご協力いただける方は、最寄りの小学校へご連絡ください。



蒲郡GOGO商品券

《プレミアム付商品券》

個人消費の拡大によって、地域経済の活性化ならびに振興を図ることを目的として、10,000円で11,000円分の買い物などができるプレミアム付商品券「蒲郡GOGO商品券」を発売します。

発売期間 5月12日(木)～25日(水)(土・日曜日は除く)

※売り切れ次第終了とします

発売場所 ①蒲郡信用金庫(本店《3,000冊》、大塚《800冊》・三谷《1,700冊》・形原《1,700冊》・西浦支店《800冊》)

午前9時～午後3時

②蒲郡商工会議所《1,000冊》

午前9時～午後6時

③蒲郡市役所《1,000冊》

5月12日(木) ……北棟1階集会室

5月13日(金) ……産業振興課

午前9時～午後5時

発売数 10,000冊【1冊=共通券(1枚1,000円)7枚+専用券(1枚500円)8枚】

1人3冊まで購入できます。

※共通券…中小規模店舗および大規模小売店舗(店舗面積1,000㎡を超える店舗)で使用できます。

※専用券…中小規模店舗のみで使用できます。

使用期間 5月12日(木)～9月30日(金)

使用限度額 1人1回の買い物につき5万円まで。(つり銭、払い戻しには応じられません)

使用店舗 市内商店街振興組合等会員および蒲郡商工会議所会員のうち、取扱店登録をした店舗(取扱店ポスターまたは取扱店ステッカーで表示)

問合せ先 商工会議所 ☎68・7171

産業振興課 ☎66・1119



民有地の緑化事業を 助成します

都市計画課 ☎ 66・1141

「あいち森と緑づくり税」を財源にして、市内にある敷地や建築物の緑化工事費の一部を助成します。

対象事業 屋上緑化、壁面緑化、空地緑化、駐車場緑化、生垣緑化

助成の要件 民有地の緑化を進める事業で認定基準を満たすもの

○緑化面積が100㎡程度以上

○生垣は延長50m以上

対象経費 植栽・植栽基盤・かん水施設・園路整備に係る費用および生垣設置に係る工事費用。ただし、植栽した個体の成育期間が2年を見込めないものは除く。

助成金額 対象経費の2分の1(10万円以上50万円以下)で次の条件の範囲内。

○屋上緑化・壁面緑化・空地緑化：緑化対象面積(㎡)×3万円

○駐車場緑化：緑化面積(㎡)×2万円

○生垣設置：生垣設置延長(m)×5千円

生ごみ処理機などの 購入費を補助します

環境課 ☎ 66・1121

平成23年度の生ごみ処理機などの補助金申請を受け付けます。(4月1日～平成24年3月31日までに購入したもの)

補助対象

補助率はそれぞれ購入価格の45%ですが、限度額があります。

◆生ごみ堆肥化容器(コンポスト)

容量100ℓ以上で、1世帯2基まで(補助限度額1基3千円)

◆密封発酵容器(ぼかし容器)

容量9ℓ以上で1世帯2基まで(補助限度額1基千円)

◆生ごみ処理機

生ごみを減量、消滅または堆肥化させる機器で、1世帯1基まで(補助限度額1万円)

補助要件
○市内在住の方が市内の業者(市が認める団体を含む)から購入したもの

○市税を滞納していないこと

※申請方法など、詳しくは環境課へお問い合わせください。

東日本大震災への市の支援状況

このたびの東日本大震災で被災された方々のため、市では、国や県の要請によりさまざまな支援活動を行っています。

◆被災地域支援対策本部の設置 (安全安心課 ☎ 66・1156)

被災地を支援していくため、3月18日に「蒲郡市被災地域支援対策本部」を設置しました。

◆緊急消防援助隊の派遣 (消防本部総務課 ☎ 68・0935)

緊急消防援助隊愛知県隊の一員として3月12日に1隊5人を宮城県へ派遣しました。4月12日現在、8隊32人を派遣しています。

◆給水活動応援 (水道課 ☎ 66・1206)

給水活動応援として、日本水道協会からの要請に応え3月21日に給水車1台(1トン)と職員2人を宮城県へ派遣しました。3月31日現在、3班6人を派遣しています。

◆看護師の派遣 (市民病院 ☎ 66・2200)

被災地での訪問医療健康管理サービスを行うため、3月21日に看護師2人を釜石市と気仙沼市へ派遣しました。

◆支援物資の提供 (安全安心課 ☎ 66・1156)

愛知県を通じて、市の備蓄物資(保存米飯、乾パン、ローソク、発動発電機、投光器、簡易トイレ、トイレットペーパー)を宮城県に提供しました。

◆市民の皆さまからの支援物資の受け入れ (安全安心課 ☎ 66・1156)

愛知県の呼びかけに応え、市民の皆さまから物資(缶詰、即席めん、粉ミルク、紙おむつ、生理用品など)の募集をしたところ、274人の方から合計段ボール183箱のご支援をいただきました。

◆「東日本大震災義援金」の募金 (福祉課 ☎ 66・1104)

被災者に対する義援金を募るため、3月18日から市役所および東・形原・西浦出張所に募金箱を設置しました。4月13日現在、30,720,468円を日本赤十字社へ送金しています。

※最新情報は、市ホームページをご覧ください。

安全安心課 ☎ 66・1156

後期高齢者医療保険料の支払いは口座振替を

保険年金課 ☎ 66・1102

後期高齢者医療保険料は、原則、年金からの差し引き(天引き)ですが、加入当初は納付書による納付となります。

以前、国民健康保険税などで口座振替依頼書を金融機関に提出している方も、改めて金融機関に後期高齢者医療保険料の口座振替依頼書を出さない限り、口座振替になりません。口座振替依頼書(金融機関の窓口にあります)と預金通帳および通帳印鑑を持参のうえ、金融機関へ提出してください。

また、年金から差し引きにより納付していた方も、届出により口座振替の選択ができます。金融機関へ後期高齢者医療保険料の口座振替依頼書を提出後、認印と口座振替依頼書申込者控を持参のうえ、市役所保険年金課の窓口で「口座振替選択」の届出をしてください。

詳しくは、保険年金課へお問い合わせください。

国民健康保険税の納付は口座振替が便利です

保険年金課 ☎ 66・1172

口座振替納税にすると、納期ごとに金融機関へ出かける手数がかからず大変便利です。

また、現在年金から国民健康保険税を納付されている方も、あらかじめ金融機関で振替納税の手続きを行い、保険年金課へ申し出ることで振替納税に変更できます。申し出の時期により、口座振替に切り替わる月が変わります。

詳しくは、保険年金課へお問い合わせください。

手当を振り込みます

福祉課 ☎ 66・1106

特別障害者手当・障害児福祉手当・経過的福祉手当の2月～4月分を5月10日(火)以降に、受給者指定の金融機関に振り込みます。確認してお受け取りください。

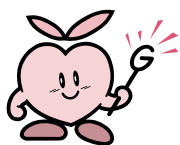

公園グラウンドフィールドおよび海陽多目的広場Bグラウンドの利用停止

文化スポーツ課 ☎ 66・1222

グラウンド整備のため、陸上競技場のフィールドおよび海陽多目的広場Bグラウンドの利用を停止します。

なお、公園グラウンドフィールド内の一部利用やトラックの使用は可能です。予約システムでの申し込みはできません。

期間 5月31日(火)～7月30日(日)

問合先 体育センター(☎69・3241)公園グラウンド事務所(☎57・2711)

ユトリーナ情報

清掃課 ☎ 57・4100

★「一閑張り、竹ざる」製作

とき 5月17日(火)

①午前10時～11時30分

②午後1時～2時30分

ところ 1階フロアー

定員 各10人(申し込み順)

参加費 450円(材料費)

申し込み ユトリーナ蒲郡

(☎57・0123)へ。

市税条例一部改正について

税務収納課 ☎ 66・1116

法人市民税の法人税割の税率に係る適用事業年度が延長されました。

法人市民税の法人税割の税率については、平成14年3月31日から平成24年3月30日までの間に終了する各事業年度の法人などに対しては14.7%を適用しています。しかし、その増収額を引き続き教育関係施設の整備充実にあてるため、終了日を3年間延長し、平成27年3月30日までとします。

なお、中小法人などに対する軽減措置として、資本などの金額が1億円以下で、かつ分割前の法人税割の課税標準である法人税額が40万円以下の法人などに対しては改正後も12.3%です。

市長対話「ざっくばらん」参加者グループ募集

秘書課 ☎ 66・1161

とき 5月27日(金)

午後3時～4時

ところ 市長応接室

テーマ 教育、環境問題、都市整備など市政に関すること
となら何でも結構です。ただし、単なる個人的な苦情や要望は除きます。

募集組数 1組(3～6人)

対話形式 フリートークینگ

申し込み 5月17日(火)(当日消印有効)までに、ハガキ、

ファクス、Eメールで参加

メンバー全員の住所・氏名・

年齢・電話番号・希望する

テーマを明記の上、秘書課

(〒441-8601 FAX 66・11

92 Eメール nishoo@city.

gamasio.jp)へ。

※応募多数の場合は抽選。参加の可否は、5月20日(金)までに連絡します。



地デジ受信準備をお急ぎください!

あと3カ月たらずの7月24日までにアナログ放送は視聴できなくなります。地デジを見るためには、デジタルテレビやチューナーの購入などの準備が必要になります。場合によってはアンテナ調整や配線工事が必要となりますので、早めの準備をお願いします。



◆チューナー支援を行っています

次に該当する方への簡易チューナー無償給付を7月24日まで行っています。該当する方はご相談ください。

○NHK受信料全額免除世帯で、生活保護など公的扶助世帯、障がい者のいる市民税非課税世帯および社会福祉施設入所世帯

○世帯全員が市民税非課税の世帯

問合せ先 総務省地デジチューナー支援センター ナビダイヤル ☎0570♦023724

◆デジタルタクシー無線による混信対策

市内では、タクシー無線の混信により、地デジ放送のテレビ画面が波打ったりノイズが入るなどの受信障害が起こることがあることが分かりました。総務省テレビ受信者支援センター（デジサポ愛知）では、その対策を行う方への支援を用意しています。お困りの方はご相談ください。

問合せ先 総務省愛知県テレビ受信者支援センター（デジサポ愛知） ☎052♦308♦3930

※その他地デジに関する相談は、総務省愛知県テレビ受信者支援センター（デジサポ愛知）へお問い合わせください。

環境課 ☎66♦1122

電車で行こう!

第51回春の西尾バラ展

とき 5月7日(土)・8日(日)

午前10時～午後6時 ※8日は午後4時まで

ところ ファミリータウンミカ 2・4階催事場

※名鉄「西尾駅」下車徒歩約3分

内容 品評会と品種展示、苗木販売、相談コーナー、チャリティー、ローズティーの試飲・販売、バラ図画展

その他 出品バラを募集しています。希望される方は事前にお問い合わせください。

問合せ先 西尾バラ会事務局
(西尾市商工観光課内)
☎0563♦56♦2111



とば市(いち)を開催します

幡豆地域の特産品を販売する、物産展「とば市」を開催します。

とき 5月15日(日) 午前10時～午後3時 ※雨天中止

ところ 名鉄三河鳥羽駅前駐車場

内容

①まんじゅう、せんべい、味噌、清酒など幡豆地域の特産品販売

②あさりの味噌汁の無料配布…午前11時と午後1時30分それぞれ先着200杯)

問合せ先 西尾市観光協会(西尾市商工観光課内)
☎0563♦56♦2111

愛知こどもの国「ゴーカートに乗ろう!」

とき 5月22日(日) 午前10時～午後5時

ところ 愛知こどもの国ゴーカート乗り場

※名鉄「こどもの国駅」下車徒歩約15分。

内容 ゴーカート乗車1組(150円)に付き交換券1枚お渡しします。

交換券2枚または3枚で景品と交換します。

問合せ先 愛知こどもの国 ☎0563♦62♦4151

ラグーナ情報

【ラグナシア】

★ワンピースオリジナルキャラクターショー

麦わらの一味が登場するバラエティーショー!ここだけでしか見られない初上演のショーは絶対に見逃せない。

とき 7月3日までの土日祝日

(4月29日～5月8日は毎日開催:1日3回)

①午後0時30分～ ②午後3時30分～ (1日2回)

ところ ラグナシア内 ジョイアマーレの浜辺

料金 無料(別途ラグナシア入園料が必要)

★花火スペクタキュラ「ミスティノーチェ」

音楽・花火・噴水・レーザーの競演、光輝く衣装のキャストによるパフォーマンス、巨大スクリーンの神秘的な映像など、壮大なナイトショーです。

とき 4月29日(祝)～5月1日(日)、5月3日(祝)～5日(祝) 午後8時～

ところ ラグナシア

【フェスティバルマーケット】

☆おさかな市場 マグロの解体ショー&即売会

とき 4月29日(祝)

☆おさかな市場 大感謝市

とき 4月29日(祝)～5月8日(日)

☆おさかな市場 特盛り海鮮丼:1日20食限定

9周年の感謝を込めたお得な海鮮丼を提供

とき 4月29日(祝)～5月8日(日)

☆バルーンカーニバル

ジャンピングバルーン、地球ふわふわなど遊べるバルーンが登場!

とき 5月3日(祝)～5日(祝)

対象 3,000円分のレシート持参の方または300円で1回(体重・年齢制限あり)

問合せ先 インフォメーションセンター ☎58♦2700
www.laguna-gamagori.co.jp

まちがいさがし クイズ

問題

上下の絵を見くらべて、
まちがいを8カ所見つけてください。

応募方法

ハガキまたはファクスに、①答え(右の絵に○をつける)・②住所・③氏名(ふりがな)・④年齢・⑤電話番号・⑥広報紙の感想、ご意見などを書いて応募してください。なお、当選者のお名前を広報がまごおり7月号に掲載しますので、ご了承ください。

送り先

〒443-8601 旭町17番1号
企画広報課「クイズ」係
FAX66♦1190

応募締切

5月17日(火)当日消印有効

プレゼント

全問正解された方のうち、抽選で10人の方にクオカードもしくはラグーナの湯無料利用券をプレゼントします。なお、賞品は7月初旬に郵送します。



「なかっぱらの石薬師」(柏原町)

むかしむかし、ある里に一軒の貧しい家があった。生活は苦しかったが父親と一人娘が幸せに暮らしていた。

娘が14になったころ、父親が重い病気にかかってしまった。すると娘は滝で身を清め、日ごろから信仰する薬師仏に「父親の病気が治りますように」と毎日お祈りをした。

娘が滝で祈りを始めてだいぶ経ったころ、一人の旅人が娘親子の家に訪ねてきた。「しばらくの間、泊めてもらえないだろうか」と旅人がたずねると「何も構いできませんが、こんなきたない家でよかつたら、どうぞお泊まりください」と娘は嫌な顔一つせず、快く迎え入れた。娘は自分たちが食べるための少ない米と野菜で、旅人をもてなした。旅人は娘の親切に感動して、奥で寝込んでいた娘の父親の病気を診てやることにした。すると不思議なことに父親の病気が治り、畑を耕すことができるようになったではないか。

娘親子の話はたちまち村で評判になり、我も我もと旅人のところへやってきては、病気やけがを治してもらった。

しかし、しばらくすると旅人は急に姿を消してしまった。そこで娘親子は感謝の気持ちを入れて薬師様の石像を作ってしまったことにした。すると不思議なことに、村人がこの薬師様にお祈りするとみな病が治り元気になるではないか。

それから間もなくして、村の庄屋杉浦元右衛門が音頭をとって石像をおさめるお堂を建てたそう。

昔、大宮神社前の道を西に進み、柏原から坂野坂を越え、幸田の萩・横落を経て岡崎に至る道がありました。

この道は、西郡の殿様が家を継いで初めて地元に戻った折に、岡崎の滝山東照宮へお参りに行く時に通ったと伝えられています。

街道は、多くの旅人が行き交い、街道沿いの柏原町中原には、旅人が一息つくための茶店もあったと伝えられています。この話は、その中原であった住民と旅人の出来事です。

この話に出てくる薬師様の石像は、現在、柏原町の忠安寺に保管されています。



◆3月号の答え

3月号クイズまちがいさがし
(千鳥の香炉)の当選者
応募総数74通
正解者68人
当選者 敬称略・50音順
御幸町 磯部光明
形原町 小野内華織
緑町 榊原 雅
豊岡町 左右田颯斗
松原町 仁科美恵
緑町 初芝 忍
大塚町 平田良樹
形原町 三田恭輔
三谷町 村野菜桜
形原町 山本隆子
おめでとうございます。賞品は5月初旬に発送します。



◀ラグーナ蒲郡など市内各所でチャリティーイベント開催(3月19日)

この日に誕生した「おもてなしコンシェルジュ倶楽部」代表の稲葉さんが会社の有志で集めた募金を中日新聞社会事業団などに寄託しました。



▶寄せられる善意の数々(3月29日)

復興の一助にと、連日多くの団体や個人から義援金が寄せられています。

まちの話題や出来事を写真で紹介
ふれあい宅配便



▲福寿稲荷ごりやく市(3月27日)
マスコットキャラクターの「こんきち」も募金を呼びかけました。



▲被災地で活動する金原市長(4月4日)
宮城県石巻市役所で死亡や行方不明者がいる家族に弔慰金や見舞金を手渡す市長。

▶支援物資を宮城県に(3月24日)
市民から寄せられた紙おむつや保存米飯などの支援物資を仕分ける災害ボランティアネットがまごおりの皆さん。



ケーブルテレビ番組表
5月号

蒲郡市・幸田町の情報満載!!

スマイルチャンネル

地上デジタル 12ch
地上アナログ 6ch



三河湾ネットワーク株式会社

お問い合わせ



0120-794934 (受付時間 AM9:00~PM6:00)

アナログ6chでご視聴の方は蒲郡競艇レース開催時のみ蒲郡競艇の放送となります。

※レース開催日は「蒲郡競艇レース中継」をご覧ください。黄色は三河湾ネットワーク制作の番組です。●は初回放送です。



	30日(土)~6日(金)	7日(土)~13日(金)	14日(土)~20日(金)	21日(土)~27日(金)	28日(土)~31日(火)
5	00 文字放送 ※アナログはショップch	00 文字放送 ※アナログはショップch	00 文字放送 ※アナログはショップch	00 文字放送 ※アナログはショップch	00 文字放送 ※アナログはショップch
6-8	00 文字放送 55 ピカットくんの番組ガイド●	00 文字放送 55 ピカットくんの番組ガイド●	00 文字放送 55 ピカットくんの番組ガイド●	00 文字放送 55 ピカットくんの番組ガイド●	00 文字放送 55 ピカットくんの番組ガイド●
9	00 テレビ回覧板WEEKLY● 15 ビュービル〜こどものかたち〜 30 検索・ステキ企業● 45 ふるさと名木	00 テレビ回覧板WEEKLY● 15 店ばな工房● 30 検索・ステキ企業● 45 ふるさと名木	00 テレビ回覧板WEEKLY● 15 この人に密着● 30 マイ Home Town●	00 テレビ回覧板WEEKLY● 15 わしらの幸田23● 30 マイ Home Town	00 テレビ回覧板WEEKLY● 15 ビュービル〜こどものかたち〜 30 検索・ステキ企業● 45 ふるさと名木
10	00 け〜ぶるGIRLのガイド ※5/2月まではインフォメーション 15 赤ちゃんがいっぱい 30 採れたて日本一	00 け〜ぶるGIRLのガイド 15 グルメ@NAVI 30 食遊彩々	00 け〜ぶるGIRLのガイド 15 ぐるぐるめらんど 30 グランバスSTUDIUM	00 け〜ぶるGIRLのガイド 15 まるごと! いっぴん館 30 新・水の惑星紀行	00 け〜ぶるGIRLのガイド 15 大好きグルメ街道 30 いつか行く旅
11	00 鉄ぶら 30 検索・ステキ企業 45 ふるさと名木	00 鉄ぶら 30 検索・ステキ企業 45 ふるさと名木	00 鉄ぶら 30 マイ Home Town	00 鉄ぶら 30 マイ Home Town	00 鉄ぶら 30 検索・ステキ企業 45 ふるさと名木
12	00 テレビ回覧板WEEKLY 15 ピカットくんの番組ガイド 15 ビュービル〜こどものかたち〜 45 浦GOリサーチ	00 テレビ回覧板WEEKLY 15 ピカットくんの番組ガイド 30 店ばな工房 45 ビュービル〜こどものかたち〜	00 テレビ回覧板WEEKLY 15 ピカットくんの番組ガイド 30 この人に密着 45 店ばな工房	00 テレビ回覧板WEEKLY 15 ピカットくんの番組ガイド 30 わしらの幸田23 45 この人に密着	00 テレビ回覧板WEEKLY 15 ピカットくんの番組ガイド 30 ビュービル〜こどものかたち〜 45 わしらの幸田23
13	00 文字放送 ※(土日) 13:00~14:15 テレビ回覧板総集編	00 文字放送 ※(土日) 13:00~14:15 テレビ回覧板総集編	00 文字放送 ※(土日) 13:00~14:15 テレビ回覧板総集編	00 文字放送 ※(土日) 13:00~14:15 テレビ回覧板総集編	00 文字放送 ※(土日) 13:00~14:15 テレビ回覧板総集編
14	00 文字放送	00 文字放送	00 文字放送	00 文字放送	00 文字放送
15	00 テレビ回覧板WEEKLY 15 赤ちゃんがいっぱい 30 鉄ぶら	00 テレビ回覧板WEEKLY 15 グルメ@NAVI 30 鉄ぶら	00 テレビ回覧板WEEKLY 15 ぐるめらんど 30 鉄ぶら	00 テレビ回覧板WEEKLY 15 まるごと! いっぴん館 30 鉄ぶら	00 テレビ回覧板WEEKLY 15 大好きグルメ街道 30 鉄ぶら
16	00 燃えドラ! スタジアム	00 燃えドラ! スタジアム	00 燃えドラ! スタジアム	00 燃えドラ! スタジアム	00 燃えドラ! スタジアム
17	00 テレビ回覧板WEEKLY 15 ビュービル〜こどものかたち〜 30 浦GOリサーチ 45 け〜ぶるGIRLのガイド	00 テレビ回覧板WEEKLY 15 店ばな工房 30 ビュービル〜こどものかたち〜 45 け〜ぶるGIRLのガイド	00 テレビ回覧板WEEKLY 15 この人に密着 30 店ばな工房 45 け〜ぶるGIRLのガイド	00 テレビ回覧板WEEKLY 15 わしらの幸田23 30 この人に密着 45 け〜ぶるGIRLのガイド	00 テレビ回覧板WEEKLY 15 ビュービル〜こどものかたち〜 30 わしらの幸田23 45 け〜ぶるGIRLのガイド
18	00 文字放送	00 文字放送	00 文字放送	00 文字放送	00 文字放送
19	00 テレビ回覧板WEEKLY 15 検索・ステキ企業 30 名木 45 インフォメーション	00 テレビ回覧板WEEKLY 15 検索・ステキ企業 30 名木 45 インフォメーション	00 テレビ回覧板WEEKLY 15 マイ Home Town 45 インフォメーション	00 テレビ回覧板WEEKLY 15 マイ Home Town 45 インフォメーション	00 テレビ回覧板WEEKLY 15 検索・ステキ企業 30 名木 45 インフォメーション
20	00 文字放送 ※5/3日・5日(木) 20:00~ 「ジョン・レノン音楽祭2010」	00 文字放送	00 文字放送	00 文字放送	00 文字放送
21	00 燃えドラ! スタジアム 55 ピカットくんの番組ガイド	00 燃えドラ! スタジアム 55 ピカットくんの番組ガイド	00 燃えドラ! スタジアム 55 ピカットくんの番組ガイド	00 燃えドラ! スタジアム 55 ピカットくんの番組ガイド	00 燃えドラ! スタジアム 55 ピカットくんの番組ガイド
22	00 テレビ回覧板WEEKLY 15 浦GOリサーチ 30 ビュービル〜こどものかたち〜 ※5/2日・4日(木) 22:00~24:00 「ジョン・レノン音楽祭2010」	00 テレビ回覧板WEEKLY 15 ビュービル〜こどものかたち〜 30 店ばな工房 45 インフォメーション	00 テレビ回覧板WEEKLY 15 店ばな工房 30 この人に密着 45 インフォメーション	00 テレビ回覧板WEEKLY 15 この人に密着 30 わしらの幸田23 45 インフォメーション	00 テレビ回覧板WEEKLY 15 わしらの幸田23 15 ビュービル〜こどものかたち〜 45 インフォメーション
23	00 私の採れたて日本一 30 検索・ステキ企業 45 ふるさと名木 ※(土日) 23:00~24:00 ファッションチャンネル	00 食遊彩々 30 鉄ぶら ※(土日) 23:00~24:00 ファッションチャンネル	00 グランバスSTUDIUM 30 マイ Home Town ※(土日) 23:00~24:00 ファッションチャンネル	00 新・水の惑星紀行 30 鉄ぶら ※(土日) 23:00~24:00 ファッションチャンネル	00 いつか行く旅 30 検索・ステキ企業 45 ふるさと名木 ※(土日) 23:00~24:00 ファッションチャンネル
24-29	00 QVC (ショッピングチャンネル) ※アナログはショップch	00 QVC (ショッピングチャンネル) ※アナログはショップch	00 QVC (ショッピングチャンネル) ※アナログはショップch	00 QVC (ショッピングチャンネル) ※アナログはショップch	00 QVC (ショッピングチャンネル) ※アナログはショップch

今月のピックアップ番組 『テレビ回覧板WEEKLY』(15分)

あなたは街の情報、どこでキャッチしていますか?
テレビ回覧板 WEEKLY では学校行事、観光イベント、街の新しい取り組みなど、毎週、蒲郡と幸田のニュースを選びすぐってお届けします。これを見ればあなたも蒲郡、幸田マスターだ! 特集リポートもお見逃しなく!

毎週土曜更新 午前9時00分~

放送時間 9:00~、12:00~、15:00~、
17:00~、19:00~、22:00~(計6回)



『ジョン・レノン音楽祭2010』

5月2日(月)午後10時00分~

『DreamPower ジョン・レノンスーパーライブ』

深夜0時00分(120分) 他

「地デジ対策」はケーブルテレビにおまかせ。

アナログテレビのままでOK!

(2015年3月末までを予定)
※詳しい内容はお問い合わせ下さい。

ケーブルテレビなら2011年7月24日地上アナログ放送終了後も、アナログテレビがそのまま使えます。

ご加入希望の方はお気軽にお問い合わせ下さい。身近な情報もお待ちしています。

三河湾ネットワーク株式会社 〒443-0034 蒲郡市港町18-23 TEL(0533)69-7767 HP http://www.sky1.co.jp

今月のスマイルチャンネル

『ビュービル〜こどものかたち〜』(15分)

4月30日(土)~5月13日(金)

保育園から小学校、中学校までエリア内の元気な子どもたちをピカットくんが紹介するよ。
放送時間 9:15~、12:30~、17:15~、22:30~



『この人に密着』(15分)

5月14日(土)~5月27日(金)

『カラスの弁護士 渥美守久さん』
現代の子供達に自然の素晴らしさや自然環境を守ることの大切さを伝える渥美さんに密着します。
放送時間 9:30~、11:30~、19:15~ 他



蒲郡ボートレース中継(14:50~)

★蒲郡ボートレース中継はデジタル「12ch」でもご視聴いただけます。

4/29・30・5/1・2・3・4

中日スポーツ賞 第40回竹島弁天杯争奪戦

5/11・12・13・14・15・16

競艇マクルカップ

5/24・25・26・27・28・29

BOAT BOY CUP

